OBSERVADOR DA VERDADE

JANEIRO-FEVEREIRO/95 – ANO 55 – Nº1

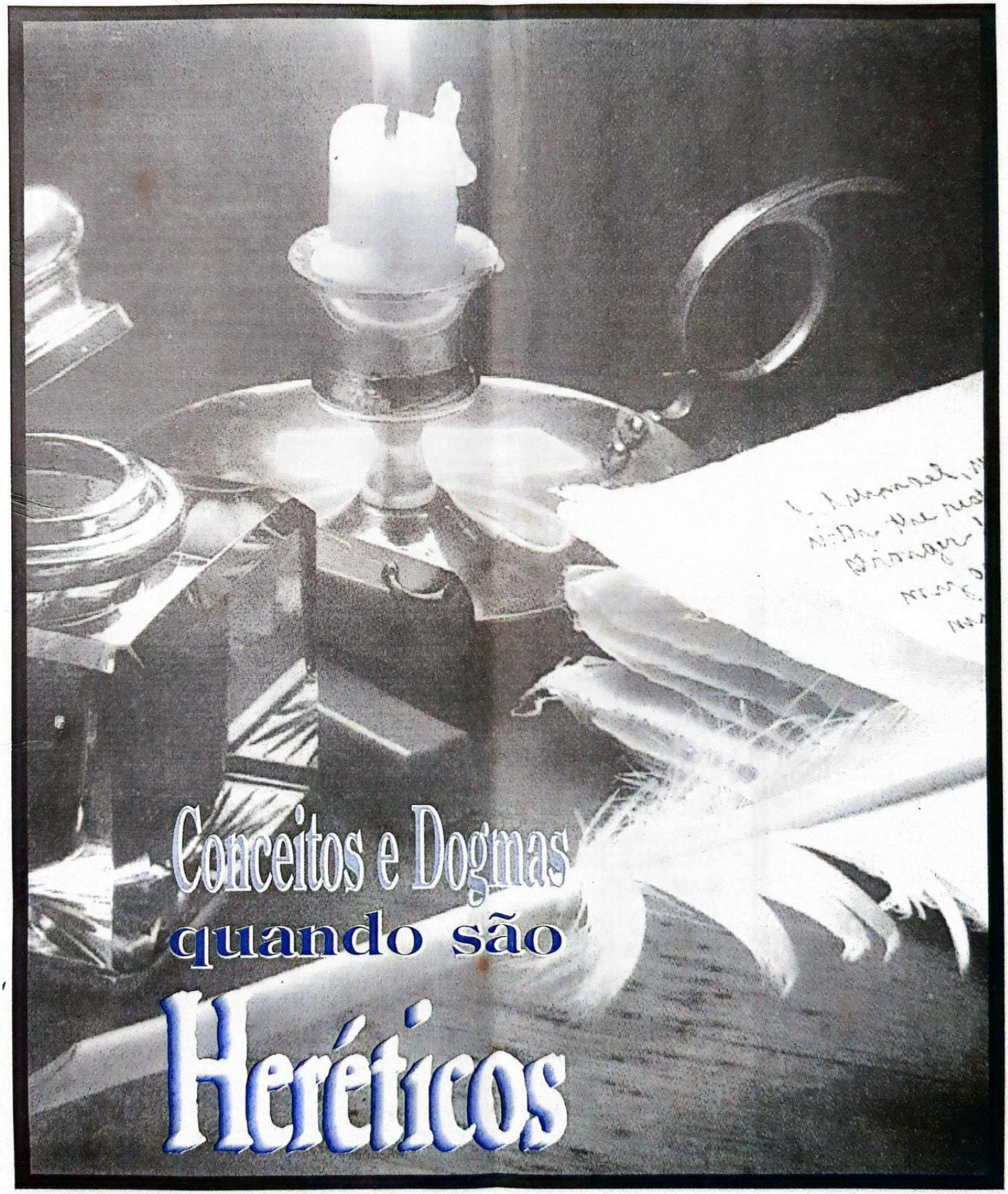

Conceitos e Dogmas quando são Heréticos

OBSERVADOR
DA VERDADE

Nº 1 – JAN.–FEV./95 – ANO 55

Editado bimestralmente

Órgão oficial da Igreja Adventista do Sétimo Dia – Movimento de Reforma – no Brasil. Dedicado à proclamação dos "Mandamentos de Deus e da fé de Jesus".

Editoria
Luiz C. Costa
Redação e Revisão
Josiéli Bueno
Raquel A. F. Martins
Isaías S. Lima
Consultoria
Olyntho S. Soares
Digitação
Débora C. Lima
Elizabeth T. C. Oliveira
Iliana D. Sato
Arquivo
João Marcos de Souza

Diagramação e Editoração Eletrônica
Elizeu N. Silva
Júlio C. B. Silva
Ilustrações e Fotografias
Emerson S. Freire

Edições Vida Plena

Livros, revistas e folhetos sobre religião e saúde. Editora Missionária "A Verdade Presente" – Caixa Postal 135 – Rua Flor de Cactus, 140 – Jardim Quinta da Boa Vista – CEP 08570-970 – Itaquaquecetuba – São Paulo – Tel.: (011) 775-1888 – Fax: (011) 775-0922.

Gerente
Geremias P. Nunes
Supervisor Financeiro
Osvaldo Orphão
Supervisor Técnico
Roberto A. Sato
Secretaria
Ercília R. Ramos
Ester S. Magalhães
Iraci Pereira
José C. Souza

EDITORIAL

Ordem é Progresso

Na bandeira do Brasil existem duas palavras importantes que, unidas pela conjunção ***e****, formam uma das expressões mais bem elaboradas que o brasileiro conhece:* ***"Ordem e Progresso"****. A palavra ordem significa disposição metódica de se fazer alguma atividade ou trabalho, enquanto que* ***progresso*** *é o "ato ou efeito de progredir", é o resultado que se espera daquilo que está ordenado. Pode haver na teoria* ***ordem*** *sem* ***progresso*** *ou* ***progresso*** *sem* ***ordem****, mas na prática isto é impossível. Ambos os vocábulos se relacionam tão intrinsicamente um ao outro, ou seja, combinam-se de maneira tão harmoniosa, que receber os benefícios do* ***progresso*** *sem o mantenimento da boa* ***ordem*** *é como contar as estrelas do céu ou as células de um ser vivente.*

O apóstolo Paulo enfatiza-nos, através de sua vida e exemplos, sobre a necessidade de ***ordem*** *nas Igrejas, templos, instituições, reuniões, decisões, programas etc, enfim, em todas as atividades cristãs que desempenhamos. E por que possuir este objetivo? Respondemos resumidamente: Sem* ***ordem*** *não se produz* ***progresso****. Se desejamos por intermédio do* ***progresso*** *confirmar ou conquistar os irmãos e interessados ao redil do Senhor não subestimemos a* ***ordem,*** *pois ela sempre fará parte de todos os empreendimentos materiais e espirituais que realizarmos: "Mas faça-se tudo decentemente e com* ***ordem****". I Co 14:40.*

É o desejo de toda equipe editorial da EMVP que nesta nova fase do OV tenhamos, se Deus permitir, mais ***ordem*** *e regularidade na elaboração deste periódico, e que aceitemos o* ***progresso*** *futuro como sendo o resultado da* ***ordem*** *de Cristo: "Ide por todo o mundo e pregai o Evangelho". Amém.*

Luiz Carlos Costa

CARTA

Aos funcionários da EMVP

Desejo agradecê-los pelo carinho, boa vontade e atenção dispensados a mim.

Fiquei muito grata pois não esperava uma festividade assim (jantar de confraternização) com a participação de todos. Guardarei no íntimo do meu coração os momentos de alegria que passamos juntos, e o momento mais marcante que foi a minha despedida desta instituição.

Agradeço também à diretoria e supervisores desta casa publicadora. Para mim foi uma experiência boa conviver esses 8 anos com todos vocês, onde conheci muitas pessoas. É com muita saudade que deixo meus companheiros de trabalho; e, ao mesmo tempo, sinto-me feliz pois deixarei uma família, um lar, para tornar-me a dona de meu próprio lar, com a ajuda de Deus.

Sinceramente,

Ester Amâncio
(ex-colaboradora no setor gráfico).

NESTE NÚMERO

Os Carboidratos

Eles são a principal fonte de energia humana, a mais econômica e a mais fácil de ser digerida.
Página 8

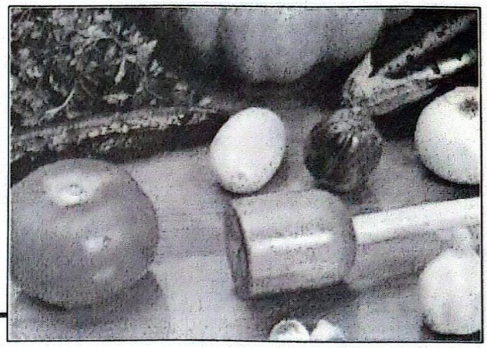

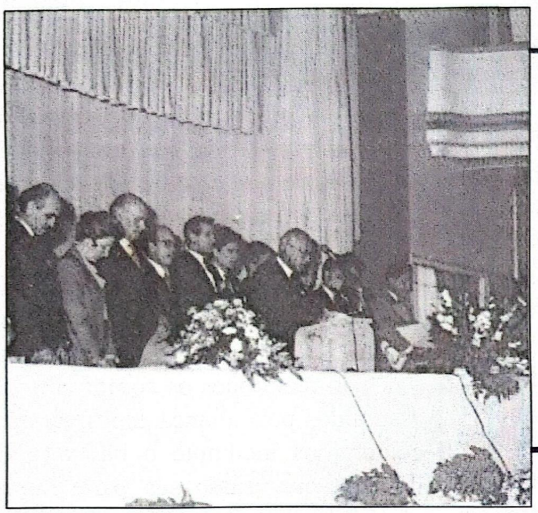

3º Congresso Brasileiro de Medicina Natural

Realizado em Curitiba, o Congresso reuniu cerca de 450 pessoas no auditório da Sociedade Thalía.
Página 34

Você Não é Um Camelo!

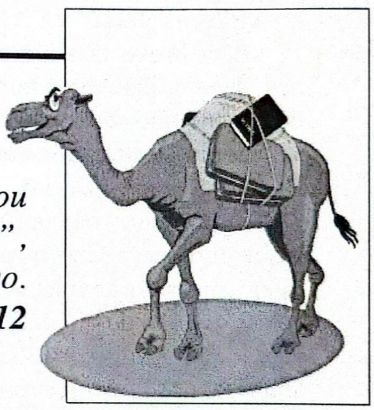

Só mesmo o camelo, para agüentar dias e mais dias sem beber água ou comer alguma coisa. Há crentes que pensam ser "camelos espirituais", exercitando-se em longos jejuns espirituais, mas isso é muito perigoso.
Página 12

ÍNDICE

Editorial 2
Consultoria – Buscai as Coisas que São de Cima 4
Conceitos e Dogmas – Quando São Heréticos 5
Os Carboidratos 8
A Espiritualidade do Educador 10
Você Não é Um Camelo 12
A Importância da Música e do Canto Coral 13
Bartimeu – O Cego de Jericó 14
A Verdadeira Religião 16
Notícias 19
Um Cliente Diferente 29
O Colportor é Como Um Anjo 31
Cursos de Colportagem da Uninorte em 1994 32
Ele Ouve as Nossas Orações 33
3º Congresso Brasileiro de Naturismo 34
A Missão da Igreja 36
Famílias e Lares Cristãos 40
Os 10 Mandamentos da Escola Sabatina 42
História de Peteca (Continuação) 43
Caderno Jovem 44

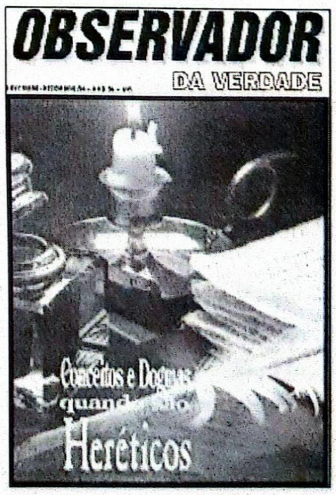

Buscai as Coisas que São de Cima

Washington L. Bueno

"Portanto, se já ressuscitastes com Cristo, buscai as coisas que são de cima, onde Cristo está assentado à destra de Deus. Pensai nas coisas que são de cima, e não nas que são da Terra; porque já estais mortos e a vossa vida está escondida com Cristo em Deus. Quando Cristo, que é a nossa vida, Se manifestar, então também vós vos manifestareis com Ele em glória." Cl 3:1-4.

Esta breve consideração bíblica nos dá a idéia verdadeira de como deve conduzir-se o cristão que deseja vencer em sua jornada como filho de Deus.

Se morremos para o mundo e ressuscitamos com Cristo, podemos erguer nossas cabeças e buscar as coisas que são de cima. Jesus, o nosso verdadeiro Amigo, está lá em cima e temos de nos identificar com Ele a fim de vivermos neste mundo, e não nos encantarmos com o que ele nos oferece para nos desviar do reto caminho.

Essas palavras de Paulo aos colossenses são dirigidas aos novos cristãos, mas também encerram uma mensagem vital pois todos precisam vigiar para manter sua vida espiritual bem equilibrada. Enquanto mantivermos nossa mente voltada para as coisas de cima, não seremos influenciados pelas coisas seculares, terrenas e mundanas.

Devemos manter nossa vida escondida com Cristo em Deus, para que quando Cristo Se manifestar, possamos manifestar-nos com Ele em glória. Tal é a esperança de cada cristão que entra nas fileiras dos filhos de Deus.

Quando decidimos ser batizados assumimos um grande compromisso para com o Céu: viver uma nova vida com Deus. Paulo escreveu aos crentes romanos: "De sorte que somos sepultados com Ele pelo batismo na morte, para que, como Cristo ressuscitou dos mortos, pela glória do Pai, assim andemos nós também em novidade de vida." Rm 6:4.

Devemos ser conscientes em tudo o que fizermos, para agradar o nosso Salvador, a Quem entregamos a nossa vida e com Quem desejamos viver aqui e na eternidade.

É um grande privilégio tornar-nos membros da maravilhosa família de Deus neste mundo. Precisamos compreender quão sério é ser cristão. Por falta dessa compreensão muitos se aventuram a entrar no terreno encantado do inimigo de nossas almas. Olham demasiadamente para baixo e, em conseqüência, passam a gostar do mundo tornando-se infelizes em sua fé.

Quero citar mais um texto da Inspiração que nos ajuda a manter nossas cabeças erguidas, buscando sempre mais das coisas que são de cima:

"Os compromissos que assumimos no ato do batismo são assaz compreensivos. Em nome do Pai, do Filho e do Espírito Santo fomos sepultados com Cristo na semelhança de Sua morte e com Ele ressuscitamos na (*semelhança*) de Sua ressurreição, a fim de andarmos em novidade de vida. Nossa vida está vinculada à de Cristo, e o crente deve lembrar-se de que daí por diante está consagrado a Deus, a Cristo e ao Espírito Santo. Todos os negócios deste mundo entram para segundo plano nesta sua nova posição. Publicamente confessa não querer continuar mais uma vida de vaidade e satisfação própria. Sua conduta deve deixar de ser descuidosa e indiferente. Fez aliança com Deus e está morto para o mundo. Deve viver agora para o Senhor, dedicar-Lhe todas as faculdades de que dispõe e não esquecer-se de que traz o sinal de Deus, de que é súdito do reino de Cristo e participante de Sua natureza divina. Cumpre-lhe entregar a Deus tudo quanto é e possui, usando todos os seus dons para a glória de Seu nome.

"São recíprocos os compromissos assumidos pela aliança espiritual que celebramos mediante o batismo. O homem, cumprindo sua parte numa obediência tributada de coração, tem o direito de orar: 'Ó, Senhor, ... manifeste-se hoje que Tu és Deus em Israel.' O fato de que fomos batizados em nome do Pai, do Filho e do Espírito Santo é uma garantia de que essas Potências nos assistirão em todos os nossos apertos, quando quer que os invoquemos. O Senhor ouvirá as orações de Seus fiéis seguidores que levam o jugo de Cristo e com Ele aprendem a mansidão e humildade." 2 TSM 396-397.

Esse texto nos conscientiza do compromisso que temos para com Deus e com Sua Igreja. O conselho de Paulo aos hebreus (Hb 12:1, 2) é muito oportuno a todos, principalmente aos jovens, que crêem estar correndo a carreira a nós proposta, a qual devemos correr com "paciência, rompendo os embaraços e pecados que tão de perto nos rodeiam". Olhando para Jesus, Autor e Consumador da nossa fé, avancemos de vitória em vitória até a conquista final. Busquemos sempre as coisas que são de cima!

Conceitos e Dogmas – Quando São Heréticos?

Marmary P. Goulart

A humanidade cria e mantém conceitos a respeito de todas as coisas através de credos religiosos, sistemas culturais, sociais e econômicos. Valendo-se de suas prerrogativas de entes morais livres para pensar e raciocinar, muitos homens influentes e impulsionados por motivos diversos, põem-se a filosofar. E, a mercê de ensejos, esses se espalham pelo mundo sendo aceitos proporcionalmente às condições de fatores preponderantes, previamente criados por outros conceitos já mantidos, predispondo indivíduos e até mesmo comunidades para aceitá-los.

É curioso notar que, não obstante serem relativamente poucos os que têm capacidade para criar conceitos repercussivos e duráveis, os seres humanos, exceto os não usuários da razão, não vivem sem os manter, quer sejam acatados, quer sejam de autocriação. Pode-se afirmar que as idéias ou conceitos mantidos exercem acentuada influência sobre cada pessoa, a ponto de moldarem-lhe o caráter, determinando suas ações e seu comportamento pessoal e social. Daí a necessidade de sermos cautelosos ao aceitá-los em nossa vida.

Se por um lado existem tantos conceitos que exercem influências marcantes, umas para o bem e outras para o mal, por outro existem teorias que, por assim dizer, são aparentemente "neutras", mas que exercem influência contundente no caráter do indivíduo.

Existe constante e progressiva transformação e evolução das idéias ou conceitos dependentes da capacidade intelectual ou da influência que é ou foi exercida por quem os criou. Em certos setores, por exemplo no teológico, uma simples idéia, partindo da mente de alguém de projeção ou que tenha autoridade, evolui em teoria. Esta, por sua vez, em dogma de fé, que caracteriza e identifica um credo ou religião. Aliás, grande número dos dogmas existentes nos vários ramos do cristianismo nominal teve assim a sua origem. Deixando de lado os conceitos criados nos demais setores, discorramos apenas no teológico ou religioso, pois esse é o de maior relevância e tem muito que ver com a vida espiritual do indivíduo, visto encerrar conseqüências eternas.

Quando se fala em conceito religioso no âmbito do cristianismo, o pensamento deve voltar-se para a Bíblia. Eis o porquê os chamados "ateus" não apreciam discorrer de modo favorável sobre seus temas, pois sintetizam todas as doutrinas verdadeiras, conducentes a um viver justo e piedoso, enfim, à própria salvação do homem.

O sentido etimológico da palavra "cristão" é: relativo a Cristo, ou que foi fundado por Ele. Portanto, só merecem ser denominadas "cristãs" as doutrinas que foram postuladas por Jesus Cristo. Seus apóstolos, guiados pelo Espírito Santo, falavam e escreviam não as suas idéias ou opiniões, mas somente o que o Espírito Santo, da parte de Jesus, lhes comunicava. Pouco antes da Sua crucifixão o Salvador fez a seguinte promessa a Seus discípulos: "Mas quando vier aquele Espírito de Verdade, Ele vos guiará a toda a verdade, porque ... dirá tudo o que tiver ouvido e vos anunciará o que há de vir. Ele Me glorificará porque há de receber do que é Meu, e vo-lo há de anunciar." Jo 16:13, 14. Logo após Sua ressurreição Jesus, ao comissionar os apóstolos como os arautos do Seu Evangelho ao mundo, disse: "Portanto ide, ensinai todas as nações, batizando-as em nome do Pai, do Filho e do Espírito Santo; ensinando-as a guardar todas as coisas que vos tenho mandado; e eis que estou

convosco todos os dias até a consumação dos séculos." Mt 28:19, 20. Notemos que o Mestre não autorizou Seus apóstolos para agirem ao seu bel-prazer no pregar Sua Palavra. Foram comissionados para ensinar o que Cristo lhes ensinou e o que o Espírito Santo lhes revelasse.

"Quando falamos em doutrinas cristãs, não somente nos referimos aos ensinos de Jesus Cristo e Seus apóstolos, constantes no Novo Testamento, como também às verdades fundamentais do Velho Testamento, as quais são confirmadas por aquele."

As doutrinas e dogmas de fé extrabíblicos, isto é, que não encontram na Bíblia real apoio, chamamos simplesmente de "tradições de homens", "inovações" ou "dogmas humanos", seguindo o exemplo do Mestre quando Se defrontava com teorias e doutrinas não fundadas sobre um "assim diz o Senhor", ou um "está escrito". Quando falamos em doutrinas cristãs não somente nos referimos aos ensinos de Jesus Cristo e Seus apóstolos, constantes no Novo Testamento, como também às verdades fundamentais do Velho Testamento, as quais são confirmadas por aquele. Em outras palavras, não só o Novo Testamento, ou apenas o Velho, mas sim ambos constituem a Palavra de Deus, pois os que escreveram o Velho Testamento foram inspirados pelo mesmo Espírito que moveu os apóstolos a escreverem e pregarem com extraordinário êxito (2 Pe 1:21; At 1:1, 2).

O próprio Senhor Jesus foi movido pelo Espírito Santo através de todo o Seu ministério (Lc 4:16-19; At 10:38). As Escrituras Sagradas são palavras de Deus, a pura verdade, o Livro dos livros, a síntese de todas as normas de conduta que caracteriza o crer e o viver do cristão e, mais do que isso, ela possui autoridade tal que em matéria de fé religiosa, só é verdade e só merece crédito o seu conteúdo, ou o que condiz com o seu testemunho, suportando o áureo teste:

"À Lei e ao testemunho; se eles não falarem conforme esta palavra, nunca verão a alva." Is 8:20.

Portanto, toda doutrina que, mesmo imperceptivelmente entrar em atrito com a Lei de Deus, compendiada nos Dez Mandamentos, é falsa. Qualquer dogma de fé que não tem sólida base na Bíblia, não passa de mero devaneio. E anticristãos e heréticos são os dogmas ou doutrinas que fragorosamente se chocam com o ensino das Sagradas Escrituras.

Antes de ser aceita uma doutrina deve ser submetida a um acurado exame à luz da Palavra de Deus, a fim de se ter a certeza de que aquela não se contradiz com esta. Aos judeus de Beréia que assim procederam quando aceitaram a mensagem evangélica pregada pelos apóstolos Paulo e Silas, a própria Bíblia chamou de "mais nobres" (At 17:11).

Tratando-se daquilo que constitui matéria de fé cristã, tudo o que se deve crer e praticar, que seja indispensável à prosperidade da vida cristã e, conseqüentemente à salvação da alma, foi estabelecido e definido por Cristo e Seus apóstolos durante os seus respectivos ministérios. Em outras palavras, todo dogma de fé ou doutrina conducentes à salvação estão na Bíblia, excluindo-se totalmente as supostas definições conciliares extrabíblicas, disto ou daquilo, como dogma de fé. Assim como a santificação indispensável à salvação vem mediante a crença e prática dos ensinos e mandamentos constantes da Palavra de Deus (Hb 12:14; Jo 17:17), por outro lado também a crença e prática de doutrinas e mandamentos de homens resultam exatamente no contrário, a saber: a perdição da alma. É esta a conclusão correta a que se chega quando lemos as seguintes palavras do Mestre registradas em Mt 15:9, 14; 7:21-23: "Mas em vão Me adoram, ensinando doutrinas que são mandamentos de ho-

mens. ... Deixai-os; são condutores cegos; ora se um cego guiar outro cego, ambos cairão na cova." "Nem todo o que Me diz: Senhor, Senhor! entrará no reino dos Céus, mas aquele que faz a vontade de Meu Pai, que está nos Céus. Muitos Me dirão naquele dia: Senhor, Senhor, não profetizamos em Teu nome? E em Teu nome não expulsamos demônios? E em Teu nome não fizemos muitas maravilhas? E então lhes direi abertamente: Nunca vos conheci, apartai-vos de Mim, vós que praticais a iniqüidade."

Jesus deixou bem claro que não reconhece nenhum trabalho feito em Seu nome; não aceita nenhuma movimentação litúrgica em Seu louvor, ou quaisquer exercícios religiosos para Sua glória, quando promovidos por religiões cujas doutrinas estão mescladas de tradições humanas, que de modo flagrante ensinam a humanidade a desobedecer os Dez Mandamentos da Lei de Deus. Dessa classe, como já se disse acima, diz Cristo: "em vão Me adoram ensinando doutrinas que são preceitos dos homens", e "invalidais pela vossa tradição o mandamento de Deus." (Mt 15:9, 6). A todas as religiões que pretendem realizar algo para Deus, mas que devido às suas tradições estão oficialmente a transgredir qualquer um dos Dez Mandamentos, que se encontram redigidos em Êx 20:3-17, são aplicáveis as palavras: "Tem porventura o Senhor tanto prazer em holocaustos e sacrifícios, quanto em que se obedeça à Sua palavra do Senhor? Eis que o obedecer é melhor do que o sacrificar, e o atender melhor é do que a gordura de carneiros." 1 Sm 15:22.

Os apóstolos do nosso Senhor insistiram quanto à absoluta necessidade de os cristãos manterem as doutrinas de Cristo isentas de erros e inovações humanas. Escreveu o apóstolo Paulo: "Também vos notifico, irmãos, o Evangelho que já vos tenho anunciado; o qual também recebestes, e no qual permaneceis. Pelo qual também sois salvos se o retiverdes tal como vo-lo tenho anunciado; se não é que crestes em vão." "Tu, porém, fala o que convém à sã doutrina." "E eu, irmãos, apliquei estas coisas ... para que em nós aprendais a não ir além do que está escrito." 1 Co 15:1, 2; Tt 2:1; 1 Co 4:6. Pedro disse: "Se alguém falar, fale segundo as palavras de Deus." 1 Pe 4:11.

Ambos também previram o surgimento de heresias que seriam rotuladas de "doutrinas cristãs". São de Paulo as seguintes palavras: "Porque eu sei isto, que depois da minha partida entrarão no meio de vós lobos cruéis, que não perdoarão o rebanho; e que dentre vós mesmos se levantarão homens que falarão coisas perversas para atraírem os discípulos após si." At 20:29, 30.

"Porque virá tempo em que não suportarão a sã doutrina; mas, tendo comichão nos ouvidos, amontoarão para si instruidores conforme as suas próprias concupiscências; e desviarão os ouvidos da verdade, voltando-se às fábulas." 2 Tm 4:3, 4. Pedro escreveu: "E como houve entre o povo falsos profetas, entre vós haverá também falsos mestres, que introduzirão encobertamente heresias destruidoras, e negarão o Senhor que os resgatou, trazendo sobre si mesmos repentina perdição. E muitos seguirão as suas dissoluções, pelos quais será blasfemado o caminho da verdade." 2 Pe 2:1, 2.

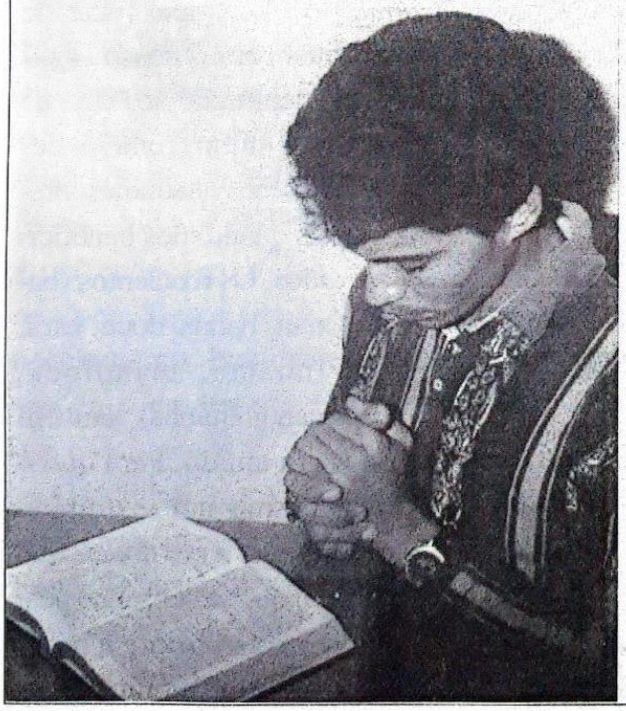

"Antes de ser aceita uma doutrina deve ser submetida a um acurado exame à luz da Palavra de Deus, a fim de se ter a certeza de que aquela não se contradiz com esta. ... Todo dogma de fé ou doutrina conducentes à salvação estão na Bíblia, excluindo-se totalmente as supostas definições conciliares extrabíblicas, disto ou daquilo, como dogma de fé."

Os Carboidratos

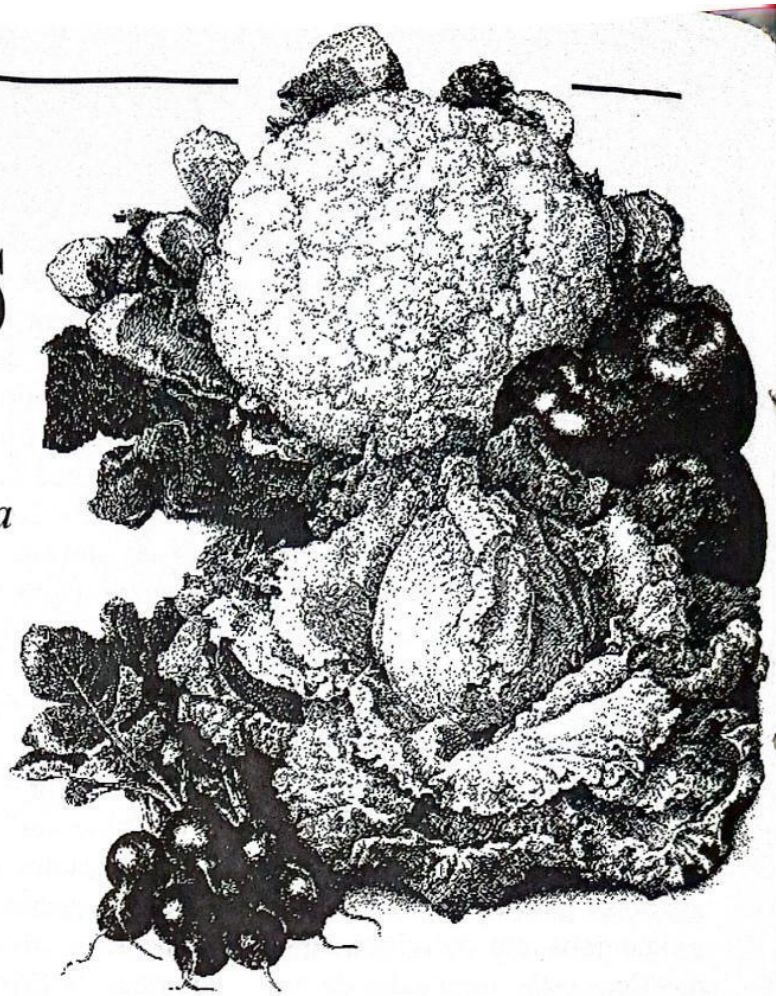

Eles são a principal fonte de energia humana, a mais econômica e a mais fácil de ser digerida.

Fonte: O Estado de S.Paulo 09/94

Os carboidratos são a principal fonte energética, não só para as plantas que os produzem por meio da fotossíntese, mas também para os homens que se alimentam dos vegetais.

Em países em desenvolvimento chegam a representar 80% da energia consumida diariamente, já em países desenvolvidos esse percentual é da ordem de 50%.

Os carboidratos podem ser classificados em monossacarídeos, dissacarídeos e polissacarídeos.

Monossacarídeos ou açúcares simples são representados pela *glicose* (presente em frutas e vegetais, mas especialmente compondo os carboidratos complexos), *frutose* (chamada açúcar das frutas, mas presente, também, no mel e em vegetais) e *galactose* (não encontrada livre na Natureza, mas obtida da lactose presente no leite); estes três compostos não precisam ser digeridos e, portanto, são absorvidos rapidamente, passando do intestino para a corrente sangüínea.

Dissacarídeos são os representados pela *sacarose* (encontrada tanto no açúcar de cana e de beterraba, como na maioria das frutas e vegetais), *maltose* (açúcar do malte) e *lactose* (açúcar do leite). Já estes compostos, para serem absorvidos pelo nosso organismo, precisam ser transformados em monossacarídeos.

Polissacarídeos são os carboidratos complexos (resultantes da combinação de várias unidades de glicose), representados pela dextrina, amido, celulose e glicogênio. As *dextrinas* são utilizadas, algumas vezes, na alimentação infantil. Fora isso, nós a consumimos quando pães são tostados ou a farinha é torrada. O *amido* é a principal fonte de carboidratos para o nosso organismo. É encontrado nos cereais (arroz, trigo, milho, centeio, cevada), tanto naqueles integrais quanto nos beneficiados. Os feculentos (batata, batata-doce, cará, inhame, mandioca, mandioquinha), também são ricos em amido. Para que o nosso organismo utilize o amido é preciso romper a membrana que o envolve, o que se consegue pela trituração ou cozimento; a partir daí os grânulos de amido absor-

vem água, e, após serem cozidos, são digeridos pelas nossas enzimas digestivas e absorvidos no intestino, na forma de glicose. A *celulose*, juntamente com a hemicelulose, a pectina, as gomas, as mucilagens etc., constituem o grupo denominado de fibras ou de polissacarídeos não digeridos pelo organismo. A principal função desse grupo é estimular o funcionamento intestinal, ajudando o nosso organismo a eliminar os resíduos alimentares que não são aproveitados. Eles existem só nos alimentos de origem vegetal, principalmente na casca, película, bagaço ou semente. O processamento de alimentos, geralmente, diminui seu conteúdo em fibras, desse modo cereais e farinhas beneficiadas são mais pobres em fibras do que os integrais.

O cozimento abranda as fibras, assim como a trituração. Alimentos ricos em fibras são os cereais integrais, as verduras de folha, as leguminosas, as sementes oleaginosas, as frutas frescas e secas. O *glicogênio*, também chamado de *amido animal,* é a forma como os carboidratos são armazenados no nosso organismo, para liberar energia quando necessitamos. Praticamente, não são encontrados nos alimentos que consumimos.

Os carboidratos são, então, muito importantes, já que a principal função é a de prover um suprimento contínuo de energia ao nosso organismo. Consumindo, em *quantidade apropriada* em todas as refeições, alimentos ricos em carboidratos, estaremos não só poupando as proteínas de serem usadas como energia, como também permitindo que as gorduras sejam processadas corretamente, evitando transtornos no nosso corpo. Não podemos esquecer que nosso organismo, em primeiro lugar precisa ter satisfeitas as suas necessidades de energia, pois desse modo permitimos não só o funcionamento adequado de todos nossos órgãos e sistemas, como também de todas as nossas ações (correr, pular, pensar, andar etc.), pois os carboidratos são considerados o *combustível da vida.*

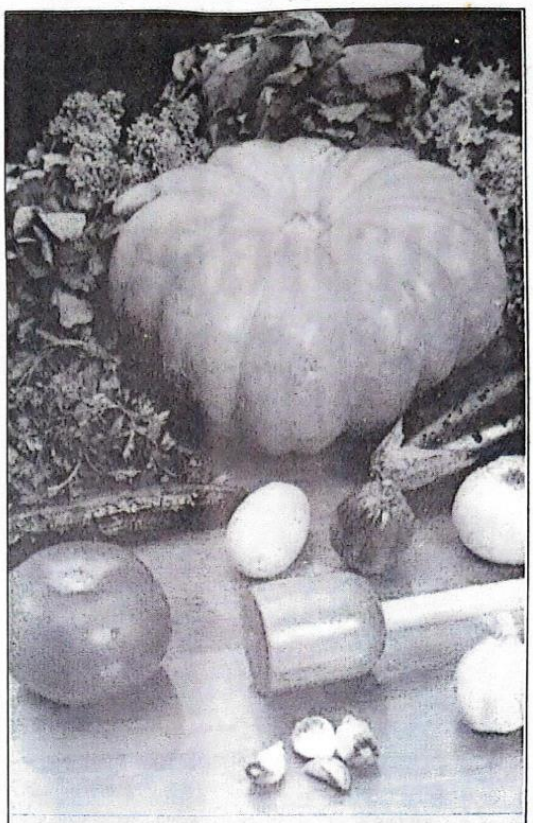

Os alimentos ricos em fibras são os cereais integrais, as verduras de folha, as leguminosas, as sementes oleaginosas, as frutas frescas e secas.

Enquanto a falta de glicose no nosso sangue, denominada hipoglicemia, faz com que tenhamos fraqueza, fome, tonteiras e até desmaios, o excesso de açúcares ou amidos ingerido é armazenado sob a forma de glicogênio. Como temos uma capacidade para armazenar o glicogênio, quando o excesso ultrapassa essa capacidade é transformado em gordura, podendo gerar aumento de peso, até a obesidade. Quando em atividade intensa ou quando demoramos para nos alimentar, nosso corpo faz uso primeiro das reservas de glicogênio e depois das de gordura. É bom lembrar, também, que uma alimentação rica em fibras evita problemas de prisão de ventre, hemorróidas, outros distúrbios gastrointestinais (desde apendicite e colite até o câncer de intestino); além disso, auxiliam a redução tanto de problemas vasculares (como varizes, flebites), quanto das taxas sangüíneas de colesterol, triglicérides e glicose.

A Espiritualidade do Educador

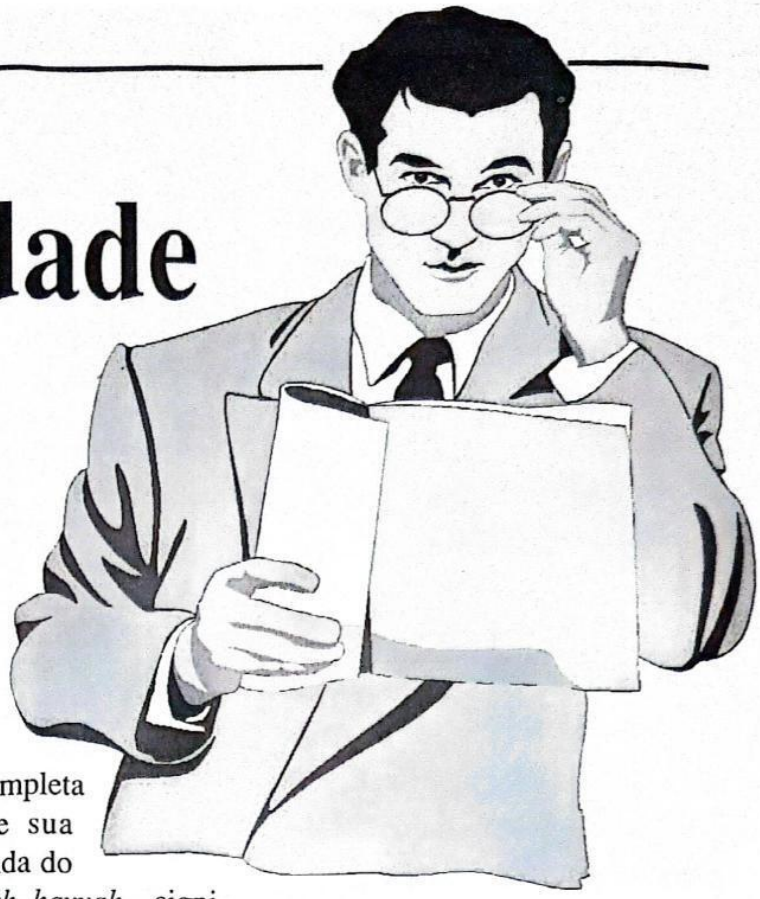

Luiz C. Costa – Sec. Educação e Saúde da Unisul

Quando Deus criou nossos primeiros pais, Adão e Eva, dotou-os basicamente de 3 elementos muito importantes ao seu bem-estar pessoal e social que, em condições normais de funcionamento predeterminadas pelo Criador, tornariam os seres humanos completamente felizes em sua esfera. São eles: corpo, alma e espírito (de acordo com a tricotomia neotestamentária, ou seja, estudos sobre a estrutura do homem a partir do Novo Testamento).

Escrevendo a todos os cristãos, Paulo enfatizou este assunto de modo objetivo e incisivo: "E o mesmo Deus de paz vos santifique em tudo; e todo o vosso espírito, e alma, e corpo, sejam plenamente conservados irrepreensíveis para a vinda de nosso Senhor Jesus Cristo." 1 Ts 5:23.

Corpo – Palavra derivada do latim *corpus,* que significa *substância física ou estrutura de cada homem ou animal,* ou ainda, a interligação estrutural das condições anatômicas e fisiológicas dos seres viventes.

Alma – Existem muitas definições semânticas da palavra *alma,* porém a mais completa é a que define sua etimologia oriunda do hebraico *nephesh hayyah,* significando uma espécie de elemento que anima o homem e possui algo em comum com os animais (respiração). É o que a Bíblia chama de *fôlego de vida.*

Espírito – É o termo relacionado à parte imaterial do ser humano que reúne um conjunto ilimitado de qualidades e aptidões (inatas ou adquiridas) e que pode ser usado para promoção do bem ou do mal; o espírito das três partes tricotômicas é o único que difere os homens dos animais irracionais. Possui razão, vontade e consciência.

Conselhos inspirados sobre a conservação da vida

"Clamai a Deus em sinceridade, com fome de alma. Lutai com os poderes celestes até que alcanceis a vitória. Ponde o vosso ser nas mãos do Senhor, *alma, corpo e espírito,* e resolvei ser-Lhe amorável e consagrado instrumento, movido por Sua vontade." 56 MM 105.

"Pelo infinito sacrifício que Cristo fez por mim, pôs além da minha possibilidade dar-Lhe mais do que Ele requer. Tudo Lhe pertence. Comprou-me *corpo, alma e espírito*. Ele pede todo o meu tempo, todas as minhas aptidões." Idem 230.

"Os cristãos se acham para com Deus sob a obrigação de conservar *alma, corpo e espírito* isentos de tudo quanto os contamine, pois foram comprados por preço." Idem 313.

A parte mais importante

Para facilitar o raciocínio do leitor, perguntamos: Qual das três partes é a mais indispensável, mesmo sabendo-se que todas são necessárias à vida?

Se você respondeu *espírito,* acertou perfeitamente a questão, porque todos os demais seres viventes possuem as duas primeiras divisões, sendo guiados às suas formas de vida apenas por instinto, o que muitas vezes é qualifica-

do como inteligência. Entretanto, o espírito, ou seja, a razão, somente o homem a possui, sendo este o motivo principal de sermos chamados "obra-prima da Criação".

Um outro motivo também faz com que o espírito (ou mente) seja o mais importante: todo o processo de aprendizagem educacional do ser humano é formado no espírito. Assim como o alimento físico sustenta ou não o corpo, dependendo do seu valor nutricional, a capacidade de raciocinar também pode ou não formar as condições educativas da humanidade. Aquilo que somos mentalmente depende mais do espírito do que do corpo.

O espírito e a religiosidade

Um dos textos bíblicos que melhor representa o paralelismo existente entre o espírito e a religiosidade está, sem dúvida alguma, em Romanos 8:6: "Porque a inclinação da carne *(corpo)* é morte; mas a inclinação do *espírito* é vida e paz."

Muitos crêem, mesmo entre os cristãos modernos, que devam cuidar de seu *corpo* mais do que cuidam do seu *espírito:* compram as melhores roupas da moda, experimentam todos os tipos de cosméticos existentes, adquirem os sapatos mais conceituados pelo *marketing* atual, alimentam-se de comidas populares e insalubres e divertem-se com recreações não aprovadas pela Palavra de Deus. O resultado, na maioria das vezes, é ter o corpo enfraquecido e a vitalidade espiritual também debilitada. É o troco de um pagamento não oficializado pelo banco celestial.

"Cumpre que se dê ênfase à influência do espírito sobre o corpo, como à deste sobre aquele." Ed 197.

"O ponto de vista defendido por alguns, de que a espiritualidade é prejudicial à saúde, é sofisma de Satanás. A religião da Bíblia não é prejudicial à saúde, seja do corpo ou da mente. A influência do Espírito de Deus é o melhor remédio para as doenças. O Céu é todo saúde. E quanto mais profundamente forem sentidas as influências celestiais, mais certa será a recuperação do crente (aluno ou professor) inválido. Os verdadeiros princípios do cristianismo abrem perante todos uma fonte de inestimável felicidade. A religião é um manancial contínuo, do qual o cristão pode beber à vontade e jamais secar a fonte." 2*MCP* 411.

De todos os ramos profissionais que foram desenvolvidos ao longo dos séculos, nenhum é tão importante à manutenção tricotômica do homem como a Educação.

As atividades do educador

De todos os ramos profissionais que foram desenvolvidos ao longo dos séculos, nenhum é tão importante à manutenção tricotômica do homem como a *Educação*.

"Educação significa mais do que muitos supõem. A verdadeira educação abrange a disciplina física, mental e moral, a fim de que todas as faculdades sejam preparadas para o melhor desenvolvimento, para prestar serviço a Deus e para trabalhar pelo soerguimento da humanidade." *FEC* 387.

Se a ciência educativa é de suma importância ao desenvolvimento harmônico do ser humano, qual deve ser então a representação do professor cristão nesse processo pedagógico? Quando ele crê em Cristo como seu Salvador pessoal e vive os princípios de fé deixados por Ele à Sua Igreja, não se podem calcular aqui na Terra os quilômetros de influência pedagógica que percorre com os seus alunos.

Paulo, aconselhando Timóteo a ser um dedicado educador, escreveu: "Tem cuidado de ti mesmo e da doutrina; persevera nestas coisas; porque fazendo isto, te salvarás tanto a ti mesmo como aos que te ouvem." 1 Tm 4:16.

Quais seriam as *coisas* que o apóstolo insistia com Timóteo para perseverar, a fim de que ele conseguisse a salvação e salvasse os que o ouviam? Com certeza nada exterior: jóias, roupas da moda, linguagem vulgar, cosméticos etc., mas sim: consagração, disciplina, honestidade, paciência, firmeza, temperança e todos os demais frutos do Espírito. Eis a grande necessidade espiritual de todo aquele que se alistou e agora serve ao Senhor no exército da Educação. Fica então o nosso apelo a você, professor e irmão, a fim de que não nos esqueçamos que para recebermos os títulos de educadores e mestres conferidos e protocolados pelo Céu, são-nos necessárias a bênção do Senhor, Sua guarda e direção, além da fé e santificação "sem as quais ninguém verá a Deus".

Você não é um Camelo!

Não seja um como o camelo, que fica dias sem alimentar-se ou beber água. É impossível que você cresça e torne-se um cristão amorável sem o suprimento diário da Palavra de Deus.

Eileen e Jay Lantry

"Desejai ardentemente, como crianças recém-nascidas, o genuíno leite espiritual para que por ele vos seja dado crescimento para salvação." 1 Pedro 2:2.

O camelo parece ser o mais feio, o mais mesquinho e o mais descontente de todos os animais. Sempre que se coloca uma carga em seu dorso, ele reclama por meio de altos gemidos. Contudo, apesar de sua má disposição, é um dos mais úteis de todos os animais. Levando pesadas cargas, pode suportar longas jornadas pelo deserto, numa média de 40 quilômetros por dia.

Os camelos lembram certas pessoas da Igreja. Não as chamarei de cristãs, porque não são semelhantes a Cristo. Realizam o trabalho na Igreja sem alegria, resmungando e reclamando de suas tarefas. Como o camelo, seu temperamento é triste e impertinente.

As pessoas não abraçam o pescoço de um camelo, nem o beijam enquanto lhe contemplam os olhos tristes e cheios de invectivas. Seus hábitos são muito maus. Têm poucos amigos mesmo entre outros camelos, pois freqüentemente têm repentinos impulsos de ira e mordem sem nenhuma razão aparente.

Não são, realmente, aqueles infelizes membros da Igreja semelhantes ao camelo?

Esses animais freqüentemente ficam 10 dias sem se alimentar e beber, e ainda trabalham muito. Armazenam sua reserva de alimento dentro da giba, uma despensa que levam às costas. Quando a gordura se transforma em energia, produz-se a água. Desde que o camelo praticamente não transpira, retém a água por mais tempo do que a maioria dos animais. Embora isto não ajude sua disposição azeda, ele acha-se equipado para comer e beber irregularmente. Suas reservas o mantêm trabalhando, mas ele não se sente feliz com isto.

Você, porém, não é um camelo. Não pode armazenar alimento espiritual em um determinado tempo e depois sossegar. A menos que você tenha um suprimento regular de nutrição espiritual cada dia, não pode manter-se delicado, cortês, e amável.

Os cristãos neófitos devem tomar uma pequena quantidade do leite da Palavra de Deus, de cada vez. Ao amadurecerem na fé, podem fruir alimento espiritual mais forte, mas ainda devem ter um suprimento diário. Se não o fizerem, logo as conseqüências serão vistas.

Não seja um camelo. É-lhe impossível crescer e tornar-se um cristão amorável sem suprimento diário da Palavra de Deus.

A importância da música e do canto coral

Noêmia V. Di Pardi

A música tocada e cantada nas igrejas deve ter características próprias e adequadas. Há um propósito ao se cantar, e tal propósito deve estar presente nos elementos que compõem a música escolhida.

Presentemente estamos em crise nesta área. Parece que perdemos de vista o verdadeiro significado da música dentro dos programas espirituais das Igrejas.

Há elementos fundamentais que não podem ser esquecidos ao se escolher uma composição musical a ser apresentada num recinto de adoração. O ritmo, a melodia e as palavras formam um conjunto harmônico que eleva o espírito do adorador e o relaciona com os temas contidos no maravilhoso plano da salvação do homem.

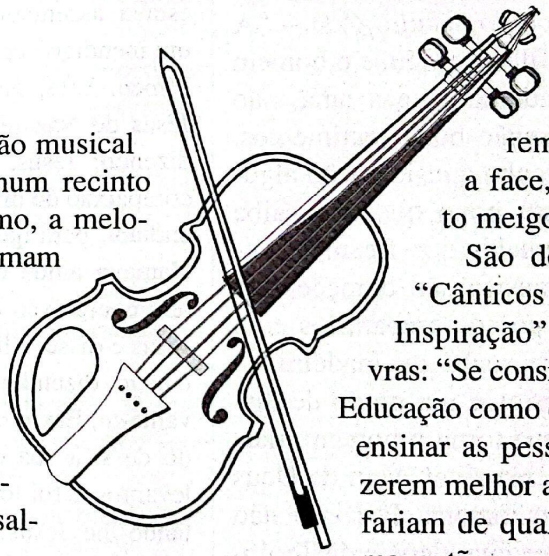

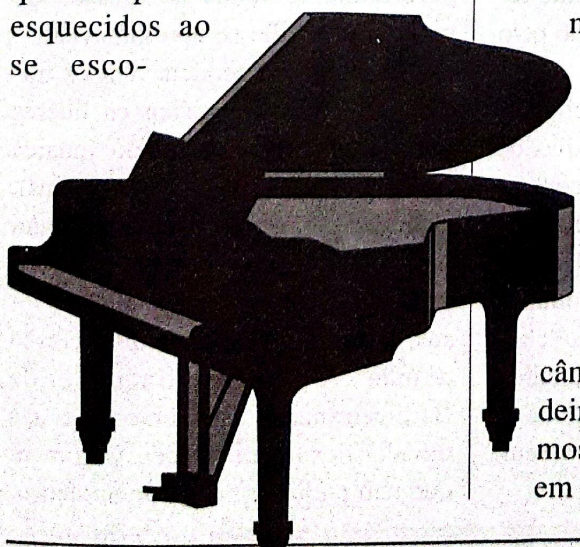

Desejamos, então, que os cânticos sejam mensagens de ânimo, que suavizem nosso jornadear, fazendo com que corações se voltem para Deus em jubilosos agradecimentos; que vidas de louvor se perpetuem através da eternidade, e que muito em breve possamos cantar juntos o cântico de Moisés e do Cordeiro, quando também ouviremos a voz de Jesus modulada em suaves sons e contemplaremos, face a face, Seu rosto meigo.

São do hinário "Cânticos de Fé e Inspiração" as palavras: "Se considerarmos Educação como o meio de ensinar as pessoas a fazerem melhor aquilo que fariam de qualquer forma, então a participação em atividades musicais é um ótimo meio para melhorar e elevar o gosto musical.

"A citação de algumas personalidades importantes da História nos esclarece sobre este tema, indicando-nos, ainda, o valor da boa música:

• ***Shopenhauer*** – "Ouvir longas e belas melodias é como um banho de espírito: purifica de toda nódoa, de tudo o que é mau e mesquinho, elevando o homem e sugerindo-lhe os pensamentos mais nobres que lhe seja dado ter."

• ***D. J. H. Moore*** *(médico)* – "O canto ajuda a desenvolver e fortalecer os pulmões e órgãos respiratórios. Ajuda o corpo inteiro a resistir às moléstias."

• ***J. E. Hoover*** *(criminologista, ex-Diretor do FBI, EUA)* – "A criança que recebe ensino musical e que tem prazer em cantar, jamais cometerá delitos graves.

"Os que aprendem a tocar piano jamais serão ladrões, e os que cantam e manejam o arco do violino jamais manejarão armas."

• ***Shakespeare*** *(dramaturgo)* – "O homem que não possui música no seu próprio ser é capaz de intriga, de vandalismo e de traição. Não confieis nesse homem."

• ***Martinho Lutero*** *(teólogo e reformador do século XVI)* – "A música é filha do Céu, e o homem que verdadeiramente a ama, não pode ter senão bons sentimentos.

"Não tenho consideração alguma por um povo que não saiba cantar. Aqueles que ficam insensíveis à música são corações secos, e só posso compará-los com pedaços de rocha ou madeira.

"A música é um modo de disciplinar, que torna o homem mais paciente e razoável. Vem de Deus e não dos homens. Por isso não receio dizer que, depois da Teologia, nenhuma arte lhe pode ser comparada."

• ***Calvino*** *(teólogo e reformador)* – "Quanto às orações públicas, há duas espécies: Umas são feitas por meio de palavras somente, outras por palavras e músicas.

"Deve-se observar que as músicas não sejam levianas e frívolas, mas que tenham peso e majestade; que haja diferença entre a música secular e os salmos cantados na igreja, na presença de Deus e Seus anjos."

OBRA MISSIONÁRIA

Bartimeu – o Cego de Jericó

Edgard C. Luup

No capítulo 10 do livro de Marcos, nos versos 46 a 52, lemos: "Depois chegaram a Jericó. E, ao sair Ele com seus discípulos e uma grande multidão, estava assentado junto do caminho um mendigo cego, Bartimeu, filho de Timeu. Este, quando ouviu que era Jesus de Nazaré, começou a clamar, dizendo: Jesus, Filho de Davi, tem compaixão de mim! E muitos o repreendiam, para que se calasse; mas ele clamava ainda mais: Filho de Davi, tem compaixão de mim. Parou, pois, Jesus e disse: Chamai-o. E chamaram o cego, dizendo: Tem bom ânimo; levanta-te, Ele te chama. Nisto, lançando de si a sua capa, de um salto se levantou e foi ter com Jesus. Perguntando-lhe Jesus: Que queres que te faça? Respondeu-lhe o cego: Mestre, que eu veja. Disse-lhe Jesus: Vai, a tua fé te salvou. E imediatamente recuperou a vista, e o foi seguindo pelo caminho."

Muitíssimos eram os aleijados, endemoninhados e cegos nos dias de Jesus. Muitos foram curados com os milagres do Mestre. O apóstolo João em seu Evangelho, capítulo 21 e verso 25, diz: "Há, porém, ainda muitas outras coisas que Jesus fez; e se cada uma das quais fosse escrita, cuido que nem ainda o mundo todo poderia conter os livros que se escrevessem. Amém.".

Pelo verso citado podemos saber que nem todos os milagres de Jesus foram registrados na Palavra de Deus. Temos em João 9 um relato da cura de um outro cego da cidade de Jerusalém; e, em Mateus 11:5, na resposta de Jesus aos discípulos de João Batista, nosso Salvador afirmou: "os cegos vêem e os coxos andam; os leprosos são limpos, e os surdos ouvem; os mortos são ressuscitados e aos pobres é anunciado o Evangelho".

Uma grande multidão seguia a Jesus. Alguns seguiam o Mestre para dEle aprender lições para a vida, outros O seguiam para achar alguma palavra ou expressão que O "condenasse". Porém, a grande maioria seguia a Jesus por curiosidade ou para verem milagres. Embora o Mestre quisesse salvar a todos, distinguia-se perfeitamente todas as classes de pessoas que dEle se aproximavam.

Entre os que condenavam os trabalhos de Jesus, estavam os líderes político-religiosos da nação judaica (principalmente fariseus e saduceus). Com exceção de Nicodemos, nenhum líder viu em Jesus o que Bartimeu – o cego de Jericó – viu e exclamou: "Jesus, Filho de Davi! tem misericórdia de mim". A exclamação e afirmação de Bartimeu soaram como chicotadas aos ouvidos dos líderes judeus. O homem que não podia ver, cego de nascença,

clamava em alto e bom som: "Jesus, Filho de Davi".

Jesus que ama o pecador, que amava Bartimeu e ama a ti e a mim, e que jamais deixa uma alma anelante sem a resposta abençoada, pediu que trouxessem o cego à sua presença e amavelmente perguntou-lhe: "Que queres que te faça?" E Bartimeu, cheio de fé e esperança respondeu: "Mestre, que eu veja". Jesus sabia a necessidade de Bartimeu. Não seria necessário perguntar-lhe, mas o testemunho público, o confessar a Jesus deixou perplexos muitos dos curiosos que seguiam o Mestre. Mais perplexos ainda ficaram esses curiosos quando finalmente foi dito a Bartimeu: "Vai, a tua fé te salvou".

Em nossos dias também existem cegos. Existem multidões de cegos. Em Apocalipse 3:17, referindo-se ao período profético da última Igreja, o período de Laodicéia, é dito: "Como dizes: rico sou, e estou enriquecido, e de nada tenho falta; e não sabes que és um desgraçado, e miserável, e pobre, e cego, e nu". No aconselhamento da Testemunha Fiel e Verdadeira está implícita a ordem; "e que unjas os teus olhos com colírio, para que vejas".

Há um dito popular que diz: "O pior cego é aquele que não quer ver". A Bíblia toda mostra qual é a vontade de Deus, mostra como o homem é salvo e aponta para a Lei Moral sendo a norma de conduta dos que são justificados mediante a fé. Mas multidões cegadas preferem obedecer a modificação da Lei, e pelo falso cristianismo santificam o domingo em vez do sábado, o qual é o memorial da criação de Deus e o único dia de repouso mencionado em toda a Bíblia. Ficaremos nós também cegos, surdos e mudos ao que diz as Escrituras Sagradas?

Para nossa consideração citaremos alguns versos preciosos encontrados em Salmos 119:

"Bem-aventurados os que trilham caminhos retos e andam na Lei do Senhor". v. 1.

"Tu ordenaste os Teus Mandamentos, para que diligentemente, os observássemos". v. 4.

"De todo o meu coração Te busquei; não me deixes desviar dos Teus Mandamentos". v. 10.

"Desvenda os meus olhos para que veja as maravilhas da Tua Lei". v. 18.

"Ensina-me, ó Senhor, o caminho dos Teus estatutos, e guarda-lo-ei até o fim". v. 33.

"Assim observarei de contínuo a Tua Lei, para sempre e eternamente. E andarei em liberdade, pois busquei os Teus preceitos". v. 44 e 45.

"Ensina-me bom juízo e ciência, pois cri nos Teus Mandamentos". v. 66.

"Para sempre, ó Senhor, a Tua Palavra permanece no Céu". v. 89.

"Oh! quanto amo a Tua Lei! é a minha meditação em todo o dia". v. 97.

"Pelos Teus Mandamentos alcancei entendimento, pelo que aborreço todo o falso caminho". v. 104.

"Aborreço a duplicidade, mas amo a Tua Lei". v. 113.

"Pequeno sou e desprezado, mas não me esqueço dos Teus Mandamentos. A Tua justiça é uma justiça eterna, e a Tua Lei é a verdade". v. 141 e 142.

"Acerca dos Teus Testemunhos soube, desde a antigüidade, que tu os fundastes para sempre". v. 152.

"Muita paz têm os que amam a Tua Lei, e para eles não há tropeço". v. 165.

"A minha língua falará da Tua Palavra, pois todos os Teus Mandamentos são justiça". v. 172.

Mesmo após a morte de Jesus, as pessoas continuavam a santificar o sábado. Cristo nunca mudou o dia de repouso. Em Lucas 23:56 lemos que as mulheres fiéis à Cristo por ocasião de Sua morte, "no sábado repousaram, conforme o mandamento". Vamos repetir o ditado popular: "O pior cego é aquele que não quer ver". Para os que não querem praticar a verdade, a perdição, infelizmente, está às portas. A Bíblia afirma que "Bem-aventurado aquele que lê e os que ouvem as palavras desta profecia e guardam as coisas que nela estão escritas; porque o tempo está próximo". Apocalipse 1:3.

Hoje, através deste artigo, o Senhor está lhe mostrando a verdade acerca dos Mandamentos e do sábado. A pior cegueira não é a cegueira física mas a espiritual. A pior cegueira é não reconhecer Deus, Seu poder e Sua Santa Lei. Bartimeu, mesmo cego, reconheceu a Jesus e pela fé foi curado e salvo. Tornou-se um seguidor de Cristo obedecendo a Lei de Deus. E você! Qual é a sua situação? Já compreendeu a salvação pela graça e observa os Mandamentos de Deus ou ainda seus olhos devem ser abertos?

Pense, medite, estude, ore e decida. Veja e viva! Que Deus o ilumine e o abençoe.

A Verdadeira Religião

Josif Tuleu

"A religião pura e sem mácula para com o nosso Deus e Pai, é esta: visitar os órfãos e as viúvas nas suas tribulações, e a si mesmo guardar-se incontaminada do mundo." Tiago 1:27.

O Bom Samaritano

"Que é religião pura? Cristo nos diz que religião pura é o exercício da piedade, simpatia e amor no lar, na Igreja e no mundo. Esta é a espécie de religião a ser ensinada aos filhos, é artigo genuíno. Ensinai-lhes que não devem centralizar os pensamentos em si mesmos, mas que onde quer que haja necessidade humana e sofrimento, aí há um campo de atividade missionária". RH, 12/11/1895.

"Boas obras são os frutos que Cristo requer que produzamos; palavras amáveis, atos de benevolência, de terna consideração para com os pobres, os necessitados, os aflitos. Quando corações simpatizam com corações oprimidos por desânimo e angústia, quando a mão dispensa ao necessitado, é vestido o nu, bem-vindo o estrangeiro a um assento em vossa sala e um lugar em vosso coração, os anjos chegam mais perto, e acordes correspondentes ecoam no Céu." 2 T 25.

"Foi-me mostrado alguma coisa com respeito ao nosso dever para com os desafortunados, que me senti na obrigação de escrever nesta oportunidade.

Percebo que na providência de Deus as viúvas e órfãos, os cegos, os surdos, os coxos e as pessoas afligidas de diferentes maneiras foram colocadas em íntima relação cristã com Sua Igreja; isto visa provar o Seu povo e desenvolver-lhe o verdadeiro caráter. Anjos de Deus estão observando para ver como tratamos essas pessoas que necessitam nossa simpatia, amor e desinteressada be-

nevolência. Este é o teste de Deus para o nosso caráter. Se temos a verdadeira religião da Bíblia, sentiremos haver um débito de amor, bondade e interesse para com Cristo em favor de Seus irmãos; e não podemos fazer menos do que mostrar nossa gratidão por Seu imensurável amor para conosco, quando nós éramos ainda pecadores indignos de Sua graça, manifestando profundo interesse e amor altruístico pelos que são nossos irmãos menos afortunados que nós! Idem vol. 3, 511.

Vivemos num mundo cheio de contrastes. A classe privilegiada dos abastados que não entende a necessidade da classe pobre. Enquanto a classe rica gasta fortunas em luxo, diversão, e tudo o que deseja, outra classe menos favorecida, não tem as mínimas coisas necessárias ao sustento cotidiano. Isto acontece também em nosso meio. Gostamos muito de convidar pessoas de destaque de nossa Igreja para almoçar conosco, pois assim esperamos sua retribuição nos convidando também. A Palavra de Deus diz que devemos convidar aqueles que não têm condição de retribuir.

Deus nos imbuiu de uma grande responsabilidade e dever para com nosso próximo. Quantas crianças subnutridas há em nosso meio, na vizinhança, no bairro! Que temos feito para diminuir os sofrimentos? Hoje está fora de moda fazer este trabalho; nosso atendimento aos pobres é bem limitado. Quando vejo outras organizações realizando este grande trabalho me pergunto: porque nosso povo não desperta para esta tão grande obra?

O espírito de profecia diz: "A verdadeira simpatia entre o homem e seu semelhante é o sinal distintivo entre os que amam e temem a Deus, e os que são indiferentes a Sua Lei.

Temos recebido muitas bênçãos de Deus, e temos o sagrado dever de ajudar os nossos semelhantes, os da Igreja em primeiro lugar, e depois os de outra fé. Há Igrejas em que as Dorcas são organizadas, têm um líder e fazem um grande trabalho em prol desta classe, mas em outras Igrejas não há sequer um departamento de assistência social. Isto é lamentável pois muitas pessoas deixam de ser alcançadas por este trabalho!

"Muitos não acreditam que este departamento pode funcionar bem; mas se nos unirmos, e se tivermos o amor ao próximo certamente este trabalho crescerá. Podemos colaborar de muitas maneiras: campanha do quilo, campanha do agasalho, abrindo uma loja de produtos naturais etc. Desejo chamar a atenção dos irmãos e irmãs para esta solene obra."

Quando organizo nas associações a assistência social "O Bom Samaritano", percebo a grande necessidade de nos conscientizar para este tão grande trabalho. Tenho visto nalguns lugares muita indiferença para com a assistência social; muitos não acreditam que este departamento pode funcionar bem, mas se nos unirmos, e se tivermos o amor ao próximo, certamente este trabalho crescerá.

Podemos colaborar de muitas maneiras: campanha do quilo, campanha do agasalho, abrindo uma loja de produtos naturais etc. Desejo chamar a atenção dos irmãos e irmãs para esta solene obra. Em Mateus 25:34-46 lemos que Jesus, por ocasião da Sua volta, há de separar as pessoas em dois grupos: um a Sua direita e outro a sua esquerda. Para os da direita dirá: "Vinde benditos de Meu Pai, possuí por herança o reino que vos está preparado desde a fundação do mundo. Porque tive fome e deste-me de comer; tive sede e deste-me de beber; era forasteiro e hospedastes-me; estava nu e vestiste-me; enfermo, e me visitastes; preso, e foste ver-me. Então os justos perguntarão: quando fizemos estas coistas? O Rei respondendo lhes dirá: em verdade vos digo que sempre que o fizestes a um destes meus pequeninos irmãos a Mim o fizestes. Vemos que quando ajudamos ou visitamos alguém, ao próprio Jesus o fazemos; no entanto, os da esquerda que não cumpriram a ordem do Mestre irão para o castigo eterno. De que lado estaremos nós? A palavra de Deus mostra que isto é questão de grande importância.

Nós como povo de Deus, que professamos guardar Sua Lei e reclamamos suas bênçãos, temos negligenciado este dever sagrado de ajudar o nosso próximo. O espírito de profecia nos recomenda: "Lede Isaías 58 vós que dizeis ser

"...Não compreendem que, ao descuidar dos pobres e sofredores, negligenciam a Cristo."

filhos da luz, especialmente lede de novo os que vos sentis tão relutantes em vos dardes ao incômodo de favorecer o necessitado...

"A razão por que o povo de Deus não é mentalmente mais espiritual, e não tem mais fé, é por que, foi-me mostrado, está estreitado pelo egoísmo. O profeta está-se dirigindo aos guardadores do sábado, e não aos pecadores, não aos incrédulos, mas aos que fazem profissão de piedade. Não é o número de orações que Deus aceita, mas a prática do bem e o fazer as coisas certas no tempo certo. É o ser menos egoísta e mais benevolente. Nossas almas precisam expandir-se. Então Deus fará que sejam como um jardim regado, cujas águas não faltam." 2 T 35 e 36.

" O conteúdo do capítulo cinqüenta e oito de Isaías deve ser considerado como uma mensagem para este tempo, mensagem a ser dada sempre e sempre." Special Testimonies, Série B, nº2 pág. 5.

"Tenho sido instruída a chamar a atenção de nosso povo para o capítulo cinqüenta e oito de Isaías. Lede cuidadosamente este capítulo e compreendei a espécie de ministério que levará vida às igrejas. A obra do evangelho deve ser promovida por meio de nossa liberalidade bem assim de nossos labores. Quando encontrardes almas sofredoras necessitando auxílio, dai-lho. Quando achardes os que estão famintos, alimentai-os. Assim fazendo estareis trabalhando nas linhas do ministério de Cristo! Manuscrito 7, de 1908.

"Nada tenho a temer de obreiros que se encontram empenhados na obra apresentada no capítulo cinqüenta e oito de Isaías. Este capítulo é explícito e basta para esclarecer qualquer pessoa que deseje fazer a vontade de Deus. Há oportunidades suficientes para que cada um seja uma bênção à humanidade. Não se deve dar a mensagem do terceiro anjo um lugar secundário nesta obra; ambas devem ser unidas. Carta 24 de 1898.

"Pelo que me tem sido mostrado, os observadores do sábado estão-se tornando mais egoístas ao aumentarem em riquezas. Seu amor por Cristo e a seu povo está decrescendo. Não vêem as privações dos necessitados, nem lhes sentem as dores e tristezas. Não compreendem que, ao descuidar dos pobres e sofredores, negligenciam a Cristo e, ao aliviar-lhes tanto quanto possível as necessidades e sofrimentos, servem a Jesus....

Estou familiarizada com pessoas que fazem elevada profissão, cujo coração está tão encerrado no amor próprio e no egoísmo, que não podem apreciar o que escrevo. Pensam apenas em sua própria vida e vivem só para si mesmas. Sacrificar-se para fazer bem aos outros, prejudicar-se para beneficiar outros, para elas está fora de cogitação. Não têm a mínima idéia de que Deus requer isto delas. O "eu" é seu ídolo." 2 T, 24.

Lemos que a importância da Beneficência Social é muito mais profunda do que imaginamos, e tão pouco se fez até agora. Exorto a todos que ajudem neste trabalho. Onde houver grupo de irmãos esta obra deve ser organizada, pois é o meio pelo qual muitas pessoas conhecerão o Evangelho.

O tempo em que vivemos é muito solene. Logo Cristo virá, e aquilo que deixamos de fazer nos acusará no juízo final. Unamo-nos nesta obra para que haja recursos neste departamento. Estamos construindo um novo prédio em Louveira, SP, para dar mais conforto a idosos que não têm lar, e que precisam do nosso amparo. Temos recebido ajuda das autoridades locais, da indústria e do comércio em geral, mas dos irmãos pequena quantidade. Venham visitar este empreendimento de 570 m² de construção. Precisamos da ajuda de todos para o término desta obra. Que Deus seja louvado!

Notícias

Igreja de Porto Alegre

32 anos fazendo história

Alexandre de Araújo

Inauguração da igreja de Porto Alegre, em janeiro de 1963

No mês de janeiro de 1995 a igreja de Porto Alegre, RS, completou 32 anos. Está na idade adulta, mas mantém o mesmo vigor juvenil e os sonhos dos pioneiros idealistas que a construíram. A festa não é do cimento e dos tijolos, mas dos irmãos que encontraram, ao longo destes anos, lugar entre suas paredes para adorar a Deus. Contando a história desta igreja fazemos uma homenagem às pessoas que dedicaram seus talentos, tempo, dinheiro e vida pela obra de Deus. Neste sentido o prédio é um monumento à fé dos pioneiros.

Para relembrar a história da igreja de Porto Alegre, entremos na "máquina do tempo" e voltemos aos idos de 1925, época da chegada do Irmão André Lavrik, jovem imigrante romeno.

O Rio Grande do Sul pode ser considerado como um dos berços do Movimento de Reforma em nosso país. O segundo grupo organizado de reformistas estabeleceu-se em Boa Vista do Erechim, a 398 km da capital gaúcha. O ir. Lavrik fez diversos estudos com adventistas da localidade, e cerca de 40 pessoas decidiram-se em favor do Movimento de Reforma. Na edição do OV de janeiro-março/1964, pág. 25, comenta-se que "nessa cidade (Erechim) o ir. Lavrik foi ordenado ao Ministério e encarregado oficialmente da obra neste país. Esse fato ocorreu aos 20 de fevereiro de 1928. Naquela cidade, no mesmo ano, imprimiu-se nossa primeira publicação no Brasil intitulada: 'A Verdade Sobre o Movimento de Reforma'."

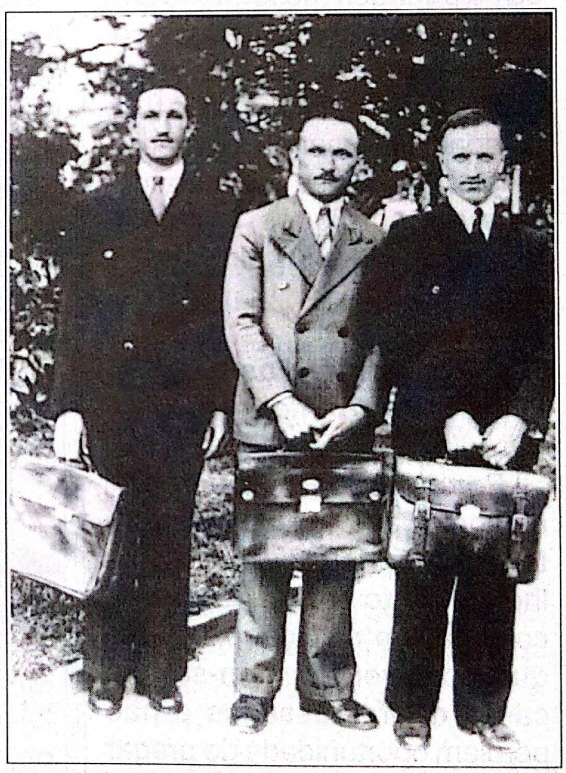

Valentes colportores: Da esquerda para a direita, Jorge Devai, Francisco Palfy e Stefans Aszalos

Em Erechim, aos 31 de janeiro de 1930, realizou-se a primeira assembléia organizadora da obra no Brasil em nível de Associação.

Nesse tempo houve um despertamento em Lavras do Sul, RS. Aproximadamente 14 adventistas receberam a mensagem por intermédio do ir. Lavrik. Desse grupo 6 aceitaram a verdade; mas como surgiram outros interessados, os pioneiros tomaram as medidas necessárias para se construir um templo naquela localidade. Em 18 de agosto de 1936 foi inaugurada a 3ª igreja reformista no Brasil. (1)

Ainda no Rio Grande do Sul

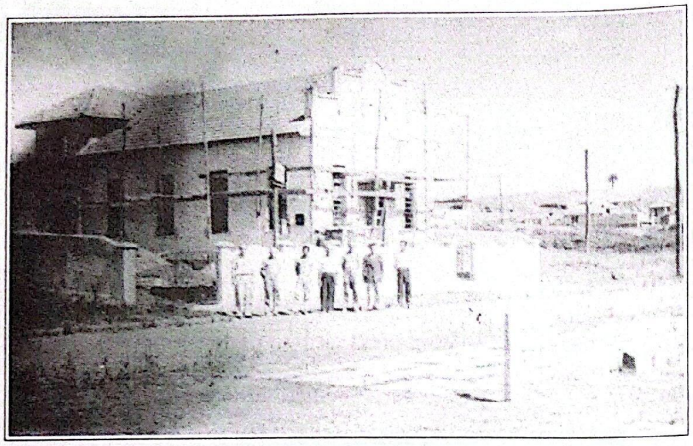

Igreja de Porto Alegre em construção.

foram dados os primeiros passos para se estabelecer a obra de colportagem no território brasileiro. Como havia muitas colônias alemãs no Estado, começou-se a vender literatura trazida da Alemanha. Posteriormente, quando se publicaram livros em português, a colportagem prosseguiu com êxito no Sul.

Os primórdios em Porto Alegre

Por meio dos colportores foi estabelecido o grupo que posteriormente deu início ao trabalho em Porto Alegre. Enquanto colportavam na cidade, sempre que possível reuniam-se nas casas de interessados e não perdiam oportunidade de pregar o Evangelho.

As primeiras pessoas a tomarem posição firme ao lado da verdade em Porto Alegre foram os irmãos Machado Flor e sua esposa, Dorvalina Dias Flor. Vieram à igreja em 1940. Perto de onde moravam, no bairro Mont Serrat, trabalhava o "seu Artur", sorveteiro. (2) Apesar de não saber ler e não ter chegado ao batismo, foi o instrumento que Deus usou para que o casal conhecesse a verdade. Passado algum tempo os colportores Jorge Devai e Francisco Palfy encarregaram-se de lhes ensinar a verdade. (3) O casal Flor foi batizado pelo pastor Stefans Aszalos.

Em 1951 o Brasil foi dividido em 4 Associações, ficando a Associação Sul constituída pelos Estados do Paraná, Santa Catarina e Rio Grande do Sul, sediada em Curitiba, PR. (4)

Em março de 1957, por ocasião da 11ª Assembléia da União Brasileira, foi proposta a criação do Campo Missionário do Rio Grande do Sul. (5)

A comissão da União nomeou, em 15 de agosto daquele ano, o ir. Antônio Spethmann responsável pelo Campo. O ir. Moisés Quiroga, colportor-auxiliar de obreiro, colaborou como tesoureiro-secretário. Durante anos o ir. Spethmann trabalhou no Sul mas, por problemas de saúde, no princípio de 1959 retornou a São Paulo deixando o Campo aos cuidados do ir. Quiroga. (6)

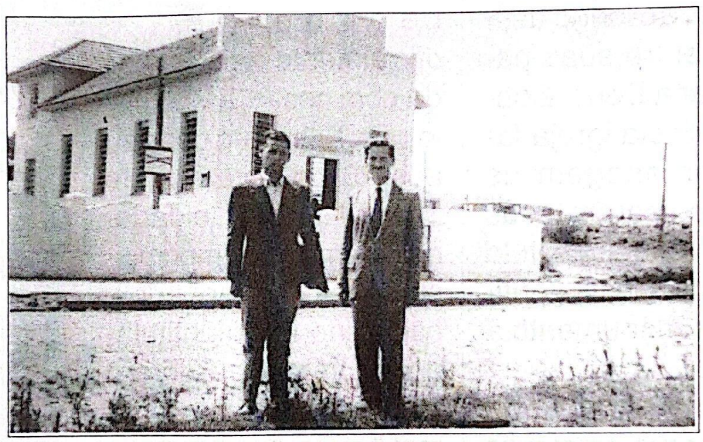

À direita, pr. Desidério Devai, por ocasião da inauguração da igreja de Porto Alegre.

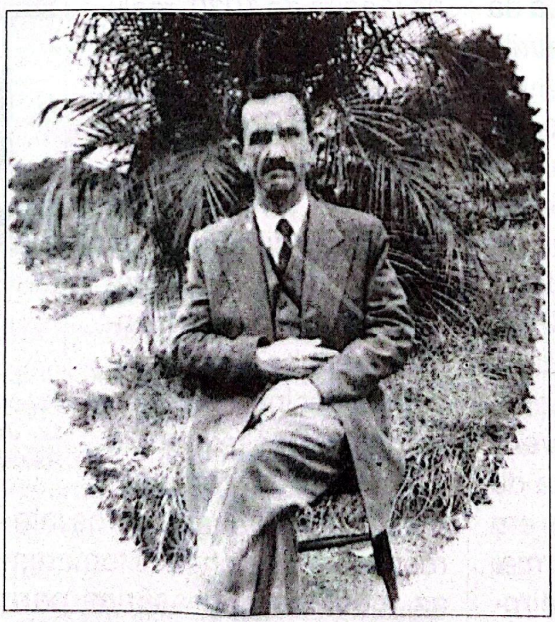

Ir. Antônio Spethmann

Naquele mesmo ano, em 15 de agosto, a União destacou o ir. João Moreno para assumir a responsabilidade da obra no Rio Grande. Ele chegou a Porto Alegre, vindo de trem, de São Paulo, no dia 3 de dezembro de 1959. Vieram com ele sua esposa, irmã Lucy, e as duas filhas, Jocy e Janete. (7)

Neste Estado sulino havia 36 membros nessa época. Existia apenas a igreja de Lavras do Sul e grupos em Cardosa (distrito de Lavras), Bagé, Pelotas e Barra do Ribeiro. Em Porto Alegre havia 3 membros: o casal Flor e a irmã Dulcinda Machado.

No dia 24 de janeiro do ano seguinte, com a visita do pastor Francisco Devai, foram batizados: Dorival Graziadey e sua esposa Noêmia (atualmente residentes nos Estados Unidos), Jovelina dos Santos e Félix Darkievich (que foi recebido por voto). (8)

O trabalho continuou progredindo. Resolveu-se então comprar uma propriedade onde se fizessem as reuniões, até então realizadas na casa dos irmãos Flor. Adquiriu-se uma casa na Rua São Luiz, nº 173, no bairro de mesmo nome, ao preço de 300 mil cruzeiros. (9) Devido à péssima localização (longe do centro da cidade), e por ser o terreno de dimensões impróprias (6,60 x 33,00 m), decidiu-se vender a propriedade.

Depois de muita procura optou-se por uma área no bairro Cristo Redentor, em um loteamento novo e promissor. O ir. Desidério Devai, presidente da Associação Sul, apoiou a compra. Lavrou-se o contrato em 30 de outubro de 1961, pagando-se pelo terreno. (10)

Em maio do ano seguinte iniciou-se a construção do templo. O ir. Olindo Braga veio auxiliar na obra bíblica e o ir. Palfy se responsabilizou pela construção.

Além destes, outros irmãos colaboraram com serviços em suas horas de folga: Francisco Biag, Augusto Monteiro, Mateus Teixeira etc. O ir. João Moreno dividia seu tempo entre a obra bíblica e a construção. Ele estava empenhado pessoalmente nos trabalhos, desde a limpeza do terreno até a pintura do prédio.

Nessa época já havia 22 membros batizados e mais de 40 alunos matriculados na escola sabatina. (11) Em uma carta enviada à Redação do Observador da Verdade, em julho de 1962, o ir. Moreno diz que foram batizadas 16 pessoas em 10 meses. (12)

O templo da capital gaúcha foi inaugurado no dia 25 de janeiro de 1963, sexta-feira, ao pôr-do-sol. No domingo, dia 27, houve batismo de 8 pessoas no rio Gravataí, oficiado pelo pastor Eugênio Laicovschi, então presidente da União. A estas 8 acrescentaram-se 6, recebidas por voto. (13)

Surge a Associação Sul-rio-grandense

Naquele mesmo ano, no mês de abril, por ocasião da 14ª Assembléia da União Brasileira, foi decidido elevar-se o Campo do Rio Grande do Sul à categoria de Associação: nascia a ASSURIG (Associação Sul-rio-grandense). (14). No teor da Decisão previa-se a realização da assembléia organizadora após um ano. Esta ocorreu em 9 de janeiro de 1964 e o ir. João Moreno foi eleito presidente. (15)

Logo após a criação da ASSURIG, o ir. Moreno escreveu nova carta à Editora para relatar o crescimento da obra no Sul e sua fé na direção divina ali:

"Como sabeis, agora o Rio Grande do Sul é uma Associação. Porém é uma criança, que apenas está dando os primeiros passos sozinha. Naturalmente terá de ser apoiada pelas demais, já existentes, e especialmente pela mãe, digo, pela União. Esperamos que, com o auxílio do Senhor, esta se torne uma próspera e grande Associação." (16)

No 32º aniversário da igreja de Porto Alegre e da ASSURIG, estamos muito gratos a Deus pela proteção que nos dispensou. Fazemos nossas as palavras da profetisa:

"Passando em revista a nossa história, percorrendo todos os passos do nosso progresso até o estado atual, posso dizer: 'Louvado seja Deus!' Quando vejo o que Deus tem executado, encho-me de admiração por Cristo, e de confiança nEle como Dirigente. Nada temos a recear no futuro, a não ser que nos esqueçamos do caminho pelo qual Deus nos tem conduzido." (17)

Nota: *Meus agradecimentos às pessoas que colaboraram com fotos e informações para o preparo deste artigo: João Moreno, Dorvalina Dias Flor, Carlos V. B. Mello, Valdelírio Mendes da Rosa (in memoriam), Marino Silveira, diretoria da ASSURIG e a todos que fazem a história atual da Igreja.*

Notícias

REFERÊNCIAS:

(1) – *Observador da Verdade,* julho–setembro/64, 28-29;
(2) – Sobrenome desconhecido;
(3) – Depoimento da Irmã Dorvalina em dezembro de 1992;
(4) – *Revista Juventude,* novembro–dezembro/92, 18;
(5) – *Observador da Verdade,* janeiro–fevereiro/86, 27;
(6) – Carta do pastor João Moreno em 21/7/1989, ao pastor Daniel Rocha;
(7) – Idem;
(8) – Idem;
(9) – Recibo de compra do terreno (sem data);
(10) – Contrato de compra do terreno (Cartório Trindade – 5º Tabelionato);
(11) – Carta do pr. João Moreno, supracitada;
(12) – *Observador da Verdade,* julho/62, 9;
(13) – Idem, abril–junho/63, 12;
(14) – Idem, 8-9;
(15) – Idem, julho–setembro/64, 10-11;
(16) – Idem, janeiro–março/64, 5;
(17) – Ellen G. White – *Vida e Ensinos,* 203.

Vitória em festa

"Congregrai os meus santos, aqueles que fizeram Comigo um concerto com sacrifício" Sl 50:5.

Atendendo a esta convocação divina, nos dias 12–14 de agosto/94 nos congregramos no templo de Vitória (ES) para uma animada festa espiritual. Da parte da Unisul compareceram os pastores Marcelo Araújo e Artur Gessner; e de quase todas as Igrejas da ASES havia representantes, inclusive veio um ônibus especial com irmãos da Vila do Itapemirim e Cachoeiro.

Na abertura desta festa o ir. Marcelo Araújo proferiu uma importante palestra, falando-nos da necessidade de cada jovem morrer para o mundo e se entregar ao serviço de Cristo.

A Escola Sabatina foi marcante pela alegria e participação de todos. Antes da mensagem do culto divino tivemos a oportunidade de assistir a apresentação de duas crianças, cerimônia esta oficiada pelo ir. Artur Gessner, o qual teve o privilégio de apresentar perante a Igreja o seu primeiro netinho, o Vinícius. No culto divino, o ir. Marcelo nos trouxe uma mensagem relacionada ao trabalho do jovem na Igreja; à tarde, estudamos algumas profecias com a participação da juventude, houve bom aproveitamento.

No domingo, reunimo-nos boa parte do dia analisando as atividade missionárias executadas pelas Igrejas da Associação e, mediante o relatório apresentado, estabelecemos alvos para cada aluno da Escola Sabatina. Também participamos da I Assembléia de Jovens da ASES, quando escolhemos através do voto vários líderes regionais indicados como promotores de eventos juvenis.

Em todas as reuniões sentimos a presença de Deus. No encerramento do encontro o ir. Marcelo falou-nos sobre a participação do jovem na conclusão da obra, deixando assim grande impressão na mente de cada um. Na ocasião, toda a juventude recebeu um exemplar do livro "A Um Passo do Armagedom" como recordação do encontro. Houve também participação especial do grupo vocal Remanescente e do coral Vitória em Cristo. Com os corações agradecidos a Deus despedimo-nos de nossos queridos irmãos e amigos.

Aroldo Gessner

Nota da Redação: Parabéns juventude do Espírito Santo! Que outros encontros de jovens sejam realizados nesta localidade para o avanço da obra do Senhor. É nosso sincero desejo.

Batismo em Jaú, SP

Na manhã de domingo, dia 18/9/94, às 9h, na cidade de Jaú, SP, um grupo de irmãos desta localidade e outros vindos da Capital paulista, Bariri, Marília, bem como alguns visitantes e interessados, estiveram presentes para testemunhar um evento batismal, "um concerto com Deus". Oito pessoas que estu-

Notícias

Evangelização em Florianópolis

daram a Verdade Presente durante alguns anos decidiram-se pelo batismo. Os candidatos foram apresentados perante a Igreja local. Houve a participação de um coral de Artur Alvim.

Ao chegar o momento esperado, todos dirigiram-se ao Rio Tietê, local onde já foram realizados outros batismos. O pr. Carlos Linhares oficiou a cerimônia que simbolizou o novo nascimento desses 8 irmãos. Após o batismo, todos puderam desfrutar da beleza aprazível daquele lugar, à sombra de árvores acolhedoras. Finalmente às 15h30 todos estavam reunidos para a celebração da Santa Ceia.

Alguns dos candidatos prestaram seu depoimento emocionados e, com o coração a transbordar de alegria, contaram suas experiências com Deus. Houve também manifestações de ações de graças pelo casamento dos irmãos Vander e Andréia. Certamente os acontecimentos desse dia maravilhoso jamais serão apagados da memória dos que ali estiveram. Quão grato haverão de lembrar-se também de que os que "perseverarem até o fim serão salvos".Mt. 24:13.

Richard Moreira Lugão

Batismo de 4 pessoas na Lagoa do Peri, em Florianópolis, SC.

"Digo-vos que assim haverá alegria no Céu por um pecador que se arrepende, mais do que por noventa e nove justos que não necessitam de arrependimento." Lc 15:17.

Nos dias 29-31 de julho fomos a Florianópolis a pedido da diretoria da APASCA, para participarmos de conferências espirituais. Contamos com a presença dos irmãos da capital, do interior de Santa Catarina e de alguns de Curitiba.

No domingo foi fretado um ônibus que levou-nos ao local do batismo na famosa lagoa do Peri, onde desfrutamos alguns momentos em contato com a Natureza. De um lado havia montanhas e do outro o mar. E nossa maior alegria foi quando 4 preciosas almas desceram às águas batismais testemunhando assim de sua fé. Havia muitas visitas no local e aproveitamos o momento para fazermos um apelo especial, e o resultado não poderia ser outro: aproximadamente 10 interessados decidiram-se pelo estudo dos princípios de fé e preparação para o próximo batismo, os quais serão atendidos pelo obreiro da igreja, José Josafá, que atualmente realiza muitos trabalhos na capital catarinense.

À tarde realizamos o cerimonial de Santa Ceia. Logo após tivemos um jantar beneficente preparado pelas irmãs do Depto. de Assitência Social (Dorcas), que também realizam um lindo trabalho filantrópico naquela localidade.

À noite tivemos a última conferência pública, e, ao finalizá-la, despedimo-nos dos irmãos catarinenses e voltamos a Curitiba, deixando-os animados "na fé que uma vez foi entregue aos santos."

Daniel Rocha

Notícias

Campanha contra o fumo em Maringá, PR

"Os que são escravos do fumo verão sua família sofrendo falta das coisas necessárias à vida, do alimento, e todavia eles não têm força de vontade para deixar o fumo." T. 67.

O dia 29 de agosto é o dia nacional de combate ao fumo; e nós como reformadores de saúde não poderíamos ficar de braços cruzados nesta campanha. Neste dia em Maringá as crianças, os jovens e os irmãos de mais idade juntamente com o obreiro Francisco Natalino de Souza participaram desta comemoração.

Às 9h, saímos às ruas da cidade com cartazes e folhetos relacionados à mensagem específica "Fumo ou Saúde". À tarde, a partir das 16h, voltamos às ruas e concluímos a distribuição de 4.000 folhetos. Uma mensagem dávamos ao entregar os folhetos "Ajude alguém a parar com este vício"; e muitos fumantes diziam: "Tenho de ajudar a mim mesmo."

Crianças, jovens e irmãos adultos expuseram cartazes e faixas e distribuíram cerca de 4000 folhetos contra o fumo, em Maringá, PR.

Somente quando fazemos algum trabalho em benefício dos nossos semelhantes é que vemos a situação caótica em que as pessoas se encontram. Eles não têm força de vontade para abandonar esse vício maldito, mas quando Cristo opera em suas vidas tudo é possível; e num futuro bem próximo quando a chuva serôdia for derramada, muitos desses escravos do fumo passarão ao lado da verdade, e Aquele que disse: "Sem Mim nada podeis fazer", fará além daquilo que pedimos ou pensamos.

Pela graça de Cristo fizemos este trabalho, e esperamos conhecer os seus frutos neste mundo e no lar celestial.

Maurílio Lopes da Costa
Colportor da APASCA.

Batismo em Florianópolis, SC

Dias 13-15 de maio foram inesquecíveis para o povo de Deus em Florianópolis, SC, quando reunidos em uma só fé ouvimos hinos, estudos e apelos para um melhor preparo espiritual em Cristo Jesus.

Dia 15 nossa festa teve seu auge com o batismo de duas preciosas almas que se entregaram publicamente a Cristo . Foi nas margens de uma bela lagoa que entoamos com alegria as estrofes do hino "Oh! Que Belos Hinos", enquanto o pastor Edson Meireles batizava os irmãos Sidésio Felten e Leni Felten, oriundos de outra denominação.

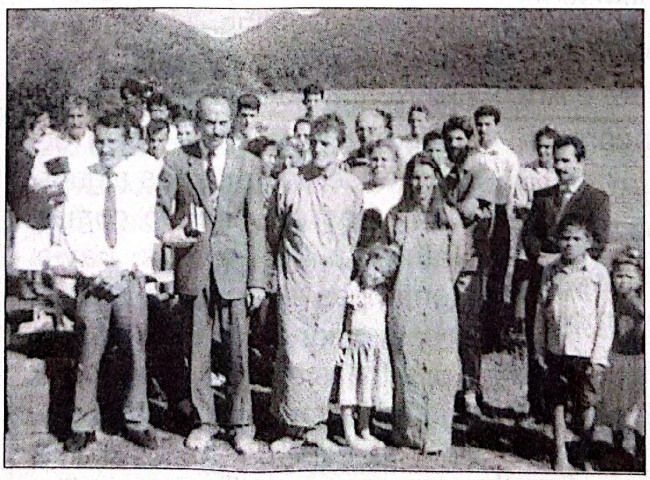

O casal Sidésio e Leni Felten, no momento de seu batismo, oficiado pelo pr. Edson Meireles

Louvado seja o Senhor Jesus pelo bendito privilégio de colhermos "frutos" para Seu reino.

J. J. Lima

Notícias

III Curso de Naturismo da Unisul – na Aspa

Durante os meses de agsto e setembro/94 realizamos na sede da Aspa, através do Depto. de Saúde da Unisul, o III Curso de Naturismo para pastores e obreiros da referida Associação com a pariticipação do Hospital Naturista "Oásis Paranaense". Foram entregues 18 certificados de conclusão. É a Igreja investindo no seu pessoal de evangelismo, naqueles que têm contato direto com as almas, tanto membros como interessados; sendo que a finalidade principal é permitir que pastores e obreiros sejam mais eficientes e "educados para toda boa obra".

Foram dias de maior integração entre alunos e professores, trocas de experiências na área da saúde e de melhor congraçamento cristão. Sentimos no decorrer das aulas a presença do Senhor em nosso meio.

O mundo jaz na enfermidade e devemos trabalhar como Cristo trabalhou: "E percorria Jesus toda a Galiléia, ensinando nas suas sinagogas e pregando o Evangelho do reino, e curando todas as enfermidades e moléstias entre o povo." Mateus 4:23.

O próprio Jesus ao dar o comissionamento evangélico aos discípulos ordenou: "E, indo, pregai, dizendo: É chegado o reino dos céus. Curai os enfermos, limpai os leprosos, ressuscitai os mortos, expulsai os demônios: de graça recebestes, de graça dai." Mateus 10:7, 8.

Alguns professores que participaram do evento.

O curso foi liderado pelo irmão Luiz Costa e ministrado pelos irmãos: Antônio Thomé, Elias de Souza, Daniel Boarim, Geraldo Cardoso, Herta Tuleu, Antônia Borges e Edgard Luup, e teve as seguintes disciplinas: Anatomia e Fisiologia do Corpo Humano, Anatomia e Fisiologia da Digestão, Arte Culinária (sem leite e ovos), Aspectos Filosóficos do Naturismo, Ecologia, Iridologia, Massoterapia, Naturismo à Luz da Bíblia, Naturismo Prático, Nutrição Básica, Noções de Odontologia, Parasitologia e Português Aplicado à Ciência Médica, num total de 120 horas-aula.

Quando deu-se o encerramento das atividades, diversos irmãos (professores e alunos) expressaram sua gratidão a Deus por mais este curso, e mostraram-se animados para utilizar os conhecimentos que apropriadamente são citados no Espírito de Profecia como o "braço direito da Tríplice Mensagem Angélica".

Que Deus seja louvado!

Edgard Luup
Secretário da ASPA

Batismo em Nanuque, MG

Mais 5 irmãos foram acrescentados à Igreja de Nanuque.

"Ide e fazei discípulos". Em resultado desta ordem de Cristo a Igreja de Nanuque confraterniza-se como mais 5 irmãos que entraram para a seara do Mestre no dia 21.08.94, ao serem batizados nas águas do rio Mucuri. Além desta cerimônia batismal houve também 3 conferências evangelísticas dirigidas pelo pr. Nelson Melo. Durante as reuniões o templo permaneceu superlotado. Louvado seja o Senhor por tantas bênçãos concedidas!

Miguel Gomes

Notícias

Igreja de Itaquá ordena seu primeiro ancião

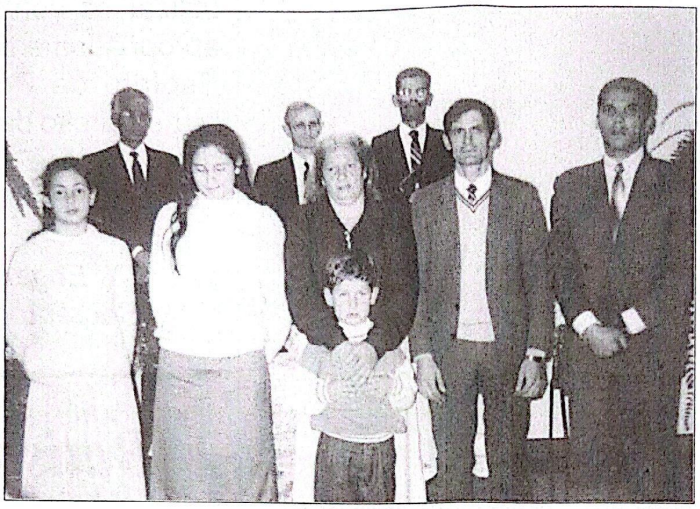

Família do ir. Augusto Bersot (da esq. para a dir.): os filhos Sarah, Luciana, Felipe, e sua esposa Neusa Nanci. À direita, o obreiro local, irmão Santiago.

Onze de outubro de 1994 foi uma data muito especial para a Igreja de Itaquaquecetuba, pois foi a data da ordenação de seu primeiro ancião. Para este cargo foi escolhido o ir. Augusto Bersot, que no vigor de seus 40 anos, conquistou o respeito de todos por sua firme disposição de fazer a vontade de Deus.

Na infância foi educado nos caminhos do Senhor, por sua mãe, a irmã Arinda Bersot. Entretanto, quando jovem procurou seguir seu próprio caminho.

Casou-se em 1979 com Neusa Nancy, jovem que através dos conselhos de sua sogra aceitou a fé e foi batizada.

Em 1988 foi motivado pelo exemplo de ambas e fez, através do batismo, o voto de permanecer ao lado do Senhor. Desde então, o casal e os seus três filhos Luciana,13; Sarah, 12; e Felipe, 6, colaboram ativamente na Igreja. Há pouco tempo ele atendeu prontamente ao chamado para atuar como ancião local.

Numa solene cerimônia, com a presença de irmãos, amigos, visitantes e familiares que lotavam o sagrado recinto, o ir. Augusto Bersot foi ordenado para exercer o cargo. O pastor Adelaide Rocha fez o sermão que enfatizou a nobre incumbência do ancião, da esposa e dos filhos.

Os pastores Raimundo Gomes e Adelaide lhe impuseram as mãos, tornando-o separado para o sublime trabalho.

" ...Quando nos entregamos a Cristo numa consagração de alma, os anjos se alegram de poderem falar por meio de nossa voz, para revelar o amor de Deus.

"Devemos ser coobreiros de Deus, pois Ele não finalizará sua obra sem os agentes humanos." SC 9.

Que o ir. Augusto e sua família recebam constantemente as bênçãos de Deus e que sejam luzes ao mundo.

Raquel A. F. Martins

INTERNACIONAIS

América do Norte

Roanoke, Virgínia (EUA) – A construção da sede da Conferência Geral está progredindo. O teto já está colocado e agora estão sendo colocadas as instalações sanitárias e elétricas. Porém há muito a ser feito. Precisamos de seu generoso apoio financeiro para a conclusão do projeto.

Shohola, Pensilvânia (EUA) – Foi realizada uma conferência espiritual em Shohola, Pensilvânia, de 1-3 de julho de 1994. Estiveram presentes umas 150 pessoas.

Glacier View, Colorado (EUA) – A reunião campal anual da Associação Central dos EUA foi realizada nas belas montanhas ao redor ao Acampamento Glacier View. Irmãos da Califórnia, Virgínia, Tennessee, e outras partes do país estiveram presentes. As reuniões foram concluídas com o batismo de cinco pessoas.

Ashland City, Tennessee (EUA) – A Associação Sul-Sudeste dos EUA realizou sua reunião campal em Girl Scout Campground, perto de Ashland City, a uns 30 Km de Nashville. Estiveram presentes irmãos de vários estados. Havia muitos visitantes vindos de diferentes partes do Tennessee e de outros estados. O fato principal da

programação foi a unção de um obreiro ao Ministério evangélico.

Canadá – O campo canadense realizou suas reuniões espirituais em 2, 3 e 4 de setembro de 1994, em 24 Warldlaw Crescent, Etobikoke, Ontario, Canadá. Foram convidados todos os irmãos com antecedência.

México – A Associação asteca realizou sua reunião campal de 2–8 de maio de 1994, em El Santuario, estado de Jalisco. Nessa ocasião a Associação asteca foi dividida, e a Missão Norte foi organizada com sua sede em Tepic. Durante o congresso foi inaugurado um templo em El Santuario, o maior no México até agora. Quatro irmãos foram ordenados como anciões da Igreja. Tanto ali como em outras regiões do México foram acrescentadas à Igreja 29 pessoas através do batismo. Que o Senhor abençoe Sua obra no México.

América do Sul

Colômbia – Foi realizada uma conferência espiritual em Saravena, Arauca, Colômbia, em 5-10 de julho de 1994. Estiveram também presentes irmãos da Venezuela. O ponto mais importante das reuniões foi o batismo de 7 pessoas e a realização de dois matrimônios.

Europa

Portugal – No dia 25 de abril de 1994 foi inaugurado o sanatório "Oásis Lusitano", que foi a atração principal das conferências realizadas em Lisboa, quando os irmãos N. S. Brittain e D. Dumitru visitavam esse país. O sanatório será uma entidade onde as pessoas serão tratadas em harmonia com os conselhos dados no Espírito de Profecia, isto é, o uso de meios naturais. Que o Senhor abençoe esta obra a fim de que muitos cheguem ao conhecimento da verdade por meio dessa cunha – a mensagem de saúde.

França – Nos primeiros dias de maio de 1994, o campo francês realizou suas conferências em St. Vert. As reuniões foram bem freqüentadas. Os irmãos N. S. Brittain, D. Dumitru e J. P. da Cruz estiveram presentes, onde se encontraram com o irmão W. Volpp, e juntos partiram para a Alemanha.

Alemanha – O campo norte da União Alemã realizou sua Assembléia em maio de 1994. Na Alemanha Oriental temos 88 membros.

Em julho de 1994, realizou-se a Assembléia da União, seguida de uma conferência espiritual. Estiveram presentes muitas visitas e as reuniões foram bem concorridas e os presentes ficaram satisfeitos. Que o Senhor abençoe Sua obra nesse país.

Hungria – A Associação húngara realizou sua Assembléia com a presença dos representantes da CG em junho de 1994. A construção da sede da obra está em sua fase final, e os irmãos esperam inaugurá-la muito em breve. Oremos para que o Senhor abençoe Sua causa na Hungria.

Romênia – A sessão de delegados da União Romena foi realizada em 13 de junho de 1994, em Fagaras, onde está a sede. Estiveram presentes delegados representando cinco associações com mais de 4.000 membros.

Os irmãos da Romênia estão muito entusiasmados com a construção de templos onde for possível fazê-los. A Escola Missionária está funcionando onde 35 alunos estão sendo preparados para o trabalho missionário. Agradecemos a Deus por Suas bênçãos concedidas à Sua obra nesse país.

Bulgária – Em 19 de junho de 1994 a Assembléia de delegados do campo búlgaro foi realizada com a presença dos irmãos N. S. Brittain, D. Dumitru e R. Ludwig. Oremos pelo progresso da obra na Bulgária.

Ucrânia – A sede da União Este européia está localizada na Ucrânia, onde está em fase de conclusão a construção da sede, em Chernovtzi. A sessão de delegados foi realizada em 27 e 28 de junho de 1994. Em 1993 foram batizadas mais de 200 pessoas. A assembléia foi realizada com a presença dos representantes da CG.

Notícias

Polônia – A Associação polonesa foi reorganizada em 3 de julho de 1994 com a presença dos representantes da CG, depois da qual os irmãos visitaram também *Slovakia*, permanecendo por algum tempo com os irmãos daquela localidade.

Inaugurada a Clínica "Oásis Lusitano" em Portugal

No dia 25/04/94 foi inaugurado o Instituto de Medicina Natural "Oásis Lusitano", situado a cerca de 30 km de Lisboa, que será utilizado para divulgação da "Verdade Presente" naquele país, através da principal cunha de penetração para o trabalho evangelístico: a obra médico-missionária.

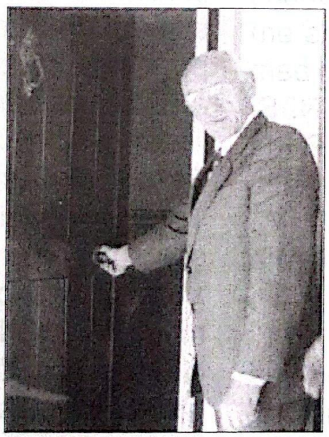

Na foto acima, pr. Neville Brittain, pres. da Conferência Geral, abre oficialmente as portas do Instituto. Abaixo, irmãos presentes à inauguração.

A solenidade contou com vários irmãos e amigos, inclusive de países estrangeiros, e foi dirigida pelo pastor Neville S. Brittain, atual presidente da Conferência Geral.

Esperamos que esta porta recém-aberta represente o caminho de muitos que serão salvos para o reino de Cristo. Parabéns irmãos portugueses pela grande conquista! Unimo-nos com vocês em oração a fim de que esse trabalho seja ampliado.

A Redação

SOCIAL

Casamento na Croácia

Os editores do Observador da Verdade e a juventude brasileira em geral desejam muitas felicidades à irmã Melly Popovic Lasek, do Departamento de Publicações do país supracitado, e ao seu marido, pelo enlace matrimonial realizado no mês de junho/94. Parabéns! Que o lar de vocês seja um pedaço do Céu aqui na Terra.

Notícias da Ásia

O Senhor abriu o caminho para que Sua obra entre na China comunista. Os pagãos que vivem sob o comunismo têm agora a oportunidade de conhecer e experimentar o amor de Deus. Cinco pessoas foram batizadas na China em agosto do ano passado e outras mais estão sendo preparadas para o batismo.

Em meu regresso da China, planejei ir a Manipur, na Índia, onde muitos dos nossos irmãos foram assassinados pelos comunistas. Ao chegar à fronteira, o ministro do local e eu, fomos atacados recebendo ferimentos à bala. Mas o Senhor protegeu miraculosamente a nossa vida, enviando um nativo ao local para prestar atendimento aos Seus amados. Com sua ajuda fomos salvos da morte.

Os irmãos da Índia distribuíram oito milhões de livros do Espírito de Profecia em 17 línguas. Essa distribuição despertou interesse em todo o país. Há muitas almas que se manifestaram desejosas de conhecer a mensagem que pregamos.

Honras e glórias ao nosso bom Deus!

D. Sureshkumar

Um cliente diferente

O relato que se segue é uma experiência inédita em nosso meio, conforme informações recebidas do ir. Jaime Campos, secretário do Departamento de Colportagem da CG.

"Lança teu pão sobre as águas, porque depois de muitos dias o acharás." Ec 11:1

Há alguns meses (final de 1993) aqui na cidade de São Paulo e também no Rio de Janeiro, tivemos a satisfação de realizar uma obra que foi muito diferente da atividade rotineira relacionada à distribuição de literatura. Por este meio alcançamos pessoas que, de outra maneira, não poderiam ser alcançadas. Louvo a Deus por utilizar-nos como Seus instrumentos nessa obra.

Tudo começou quando um cantor conhecido como Little Richard, entrou em contato com a nossa Editora na cidade de São Paulo, por meio de seus associados. Queria adquirir 5.000 exemplares do livro *O Caminho a Cristo*. Quando o ir. Davi Paes Silva recebeu essa informação, respondeu imediatamente que poderíamos suprir a quantidade de livros solicitados. Na ocasião, tínhamos apenas 4.500 livros em estoque, mas não teríamos problema algum para imprimir os 500 exemplares restantes. Alguns dias depois, para nossa surpresa, recebemos nova informação de que ele queria 15.000 exemplares em vez de 5.000. Outro ponto importante era que ele necessitava desses livros no prazo de uma semana. Respondemos a ele que entregaríamos a quantidade solicitada.

Os irmãos da Editora decidiram não somente imprimir mas também modificar a aparência e formato do livro, a fim de que se tornasse mais atraente ao leitor. Esse árduo trabalho foi realizado dentro de poucos dias. O livro *O Caminho a Cristo* agora tem uma aparência diferente e outro título: *Como Encontrar a Paz Interior*.

Conforme combinado com o nosso amigo, 7.500 exemplares seriam entregues num hotel cinco estrelas no Rio de Janeiro dentro de poucos dias. Os outros 7.500 exemplares seriam entregues num hotel em São Paulo.

Quando os livros estavam para ser entregues, fui informado a respeito do que se passava, e logo demonstrei interesse em ir ao local onde as literaturas seriam entregues. Chegando ali, nos encontramos com o irmão do cantor, Payton, que é adventista praticante. Ele falou-nos sobre o propósito da distribuição dos livros: Seriam distribuídos ao final da apresentação de seu irmão, algo que nos surpreendeu muito. Ele convidou-nos para auxiliar na distribuição dos livros, e minha esposa e eu aceitamos o convite.

Fomos para casa e na mesma noite nos dirigimos ao hotel, e daí para o local da apresentação. Entramos na sala juntamente com a comitiva, tendo guardas de segurança ao nosso redor. Quando tudo começou, saímos desse lugar impróprio para cristãos e continuamos conversando com o irmão do cantor. Quando a apresentação terminou iniciamos a rápida distribuição dos livros. Presenteamos livros a muitos atores famosos, cantores e pessoas da alta sociedade de São Paulo. Alguns deles pediram outros exemplares extras para presentear aos parentes e/ou amigos, pedido que naturalmente foi atendido.

Uma cantora presente concedeu uma entrevista a TV. Ela fez alguns comentários, então pegou o livro e mostrou-o aos assistentes,

divulgando-o prazerosamente. Naquela noite distribuímos 2.500 livros.

Às 3h30 fomos ao hotel. Ali chegando, o cantor veio ao nosso encontro e eu, não sabendo se teria ou não outra oportunidade de falar-lhe alguma coisa, aproveitei a ocasião e lhe disse: 'Richard, você não está louvando a Deus. Essas canções que você canta são de Satanás e você sabe, você é responsável'. Despedimo-nos dele e regressamos ao nosso lar, após aceitarmos o convite para distribuição de mais livros no dia seguinte, porém em outro local, no estádio municipal de futebol.

Conforme planejamos, chegamos ao hotel e dali fomos ao estádio onde havia umas 20.000 pessoas. Terminada a apresentação, eu estava do lado de fora do estádio. Fui informado de que o cantor anunciou no final da sua apresentação que esse tipo de música não pode dar paz a ninguém, somente Jesus a pode dar. E então mostrou alguns dos livros que eram oferecidos aos presentes. O resultado foi que na saída várias pessoas avançaram e empurraram alguns, inclusive minha esposa e eu, em seu desejo de adquirir um exemplar do livro, e os 5.000 restantes terminaram em poucos minutos.

Novamente nos encontramos no hotel e Richard pediu-me que o acompanhasse até o seu quarto. Atendi-o prontamente. Ele começou a relatar-me sua vida solicitando-me ajuda espiritual. Falamos por mais de uma hora e então nos ajoelhamos e orei. Quando nos levantamos, Richard não pôde conter suas lágrimas. Pediu-nos que orássemos por ele para que pudesse mudar seu estilo de vida para melhor. Ele nos disse que, por 35 anos sempre foi convidado para visitar o Brasil, mas não aceitou o convite até que Deus, de alguma forma, tornou possível nosso encontro. São estas suas palavras: 'Passou muito tempo até que eu viesse, mas vim e recebi a ajuda espiritual de que nunca me esquecerei'. Ele convidou-me para ir ao Rio de Janeiro a fim de continuar a distribuição dos livros. Já eram 4h00 e eu estava cansado; porém aceitei o convite com a condição de que eu não viajaria no sábado. Ele disse que também não trabalhava aos sábados. Esso é um ponto que ele respeita muito, fato que me surpreendeu. Tirou alguns dólares de seu bolso e disse: 'Não precisa cansar-se viajando de carro. Vá de avião. Eis o dinheiro para as passagens de ambos. Pode descansar no hotel Sheraton. Farei a reserva para você'. Era um obséquio muito generoso, porém real.

Na sexta-feira chegamos ao Rio de Janeiro às 14h00. Fomos para o referido hotel e congregamos no sábado com nossos irmãos do Rio. Passado o sábado, fomos a um estádio onde o último encontro seria realizado.

Após a apresentação, começamos a distribuição dos livros e esvaziamos as caixas em pouco tempo, porque alguns dos assistentes que receberam o livro, ofereceram-se para auxiliar na distribuição.

Um médico gostou tanto do livro que pediu alguns exemplares a mais para oferecer aos seus pacientes. Disse que o livro cura a alma de seus pecados. No domingo conversamos mais com Richard e seu irmão. Então nos despedimos deles e regressamos para São Paulo.

Alguns dias depois vimos o resultado desse trabalho. Muitos têm escrito à Editora pedindo o curso bíblico. Outros pedem o livro *Como Encontrar a Paz Interior* para presentear seus parentes e amigos. Parecia que as pedras começaram a clamar. Que acontece conosco? Estamos descansando no sono espiritual, esperando que outros façam o trabalho? Se você pensa assim, é tempo de modificar seu pensamento. Cristo vem logo. Ele precisa de você. Sua ordem é: *Ide*. É verdade que Deus nunca esta associado à qualquer outro tipo de música que não a sacra . Está claro que, se nós não realizamos o trabalho, Ele permitirá que outros meios sejam utilizados, a fim de que o Evangelho seja pregado em toda parte. Desejo concluir esta experiência com o seguinte parágrafo do Espírito de Profecia:

"Permiti-me dizer-vos que o Senhor trabalhará nesta última obra de um modo muito fora da comum ordem de coisas e de um modo que será contrário a qualquer planejamento humano. Haverá *em nosso meio* os que sempre desejarão terminar a obra de Deus, para ditar até que movimentos se farão quando a obra avançar sob a direção do anjo que se une ao terceiro, na mensagem a ser dada ao mundo. Deus usará maneiras e meios pelos quais se verá que Ele está tomando as rédeas em Suas próprias mãos. Surpreender-se-ão os obreiros com os meios simples que Ele usará para efetuar e aperfeiçoar Sua obra de justiça." TM 300.

O Colportor é Como Um Anjo

São inúmeros os motivos que levam um jovem a tomar a firme decisão de divulgar um trabalho tão importante quanto ao da colportagem. E, pensando nesses incentivos, resolvi assistir a um curso dessa área evangelística em março de 1993, e senti-me tão envolvida com as palestras e orientações que o resultado não poderia ser outro: resolvi fazer as minhas primeiras experiências.

Apesar de alguns obstáculos, com a ajuda de Deus em junho do ano citado dei o meu testemunho público, e meses depois não era mais uma aspirante e sim uma colportora.

Fiquei muito alegre ao saber que pertencia à família dos colportores e, acima de tudo, que a partir daquele instante jamais deveria esquecer da grande responsabilidade: divulgar aos lares a importância da saúde e sempre ter uma palavra de conforto ao coração aflito e desejoso de paz espiritual, em todos os lugares por onde eu andar. Sou uma colportora, auxilio os anjos em seu objetivo de salvar a humanidade, e esta foi a melhor maneira que encontrei para abreviar a volta de nosso Senhor Jesus. Por isso digo a todos meus irmãos colportores: Cristo confiou a cada um de nós uma grande responsabilidade e também espera grandes resultados. Você meu irmão não pode se esquecer de que és como um anjo pelos caminhos e valados. O mundo necessita que sua parte no trabalho do Mestre seja cumprida.

Que o amor e a paz do Criador do Universo permaneçam em cada coração.

Heila Garcez

Cursos de Colportagem da Uninorte em 1994

Coaman – de 06 a 10 de abril de 1994

Assâmo – de 13 a 17 de abril de 1994

Asam – de 20 a 24 de abril de 1994

Abase – de 25 a 29 de maio de 1994

Asmin – de 29 de junho a 3 de julho de 1994

Anob – de 10 a 12 de julho de 1994

Ele Ouve as Nossas Orações

Sansão Lopes

Na manhã do dia 22 de fevereiro de 1984, quase morri, pouco depois das 8h. Isto fez 10 anos, mas parece ter sido ontem. Num intervalo de 18 dias sofri 6 hemorragias gástricas, e naqueles momentos permaneci num estado desesperador. Eu somente tinha condição de ouvir quando falavam em voz alta. Na verdade sofri constantes desmaios naqueles momentos inesquecíveis. A equipe médica concluiu: "Operamos agora ou nunca mais se levantará ".Até então eu tinha medo de ser operado e preconceito de posteriormente ter uma cicatriz.

O Hospital Heliópolis, localizado próximo à divisa de São Paulo com São Caetano do Sul, é especializado em casos semelhantes ao meu, mas para mim, naquela altura, não via muita diferença entre viver ou morrer. Só Deus faria voltar-me daquela horrível cena!

E a maca que corria velozmente para o centro cirúrgico, parecia levar-me para a sepultura. Foi então que tive um vislumbre de vida e almejei viver. Encontrando 3 boas razões para orar, silenciosamente roguei ao Pai celestial: Senhor, ajuda-me, eu desejo criar meus filhos (tinham 3 e 4 anos) e quero terminar meus estudos. Quero viver!

Poucas horas depois, recuperei-me dos efeitos anestésicos dos medicamentos, estando um pouco atônito e sem reservas físicas. O sono foi muito profundo. Então senti o curativo existente no estômago e lembrei-me das palavras do Salmo 103:4. Estava salvo daquele risco.Logo depois meus filhos, levados pela mãe, foram visitar-me.

Do 8º andar, onde eu estava, os vi na condição de infantis, mas sabia que pela graça divina eles iriam crescer saudavelmente. Não entendiam muito mas se regozijaram bastante.

No mais recente curso de colportagem da ASPA, meu filho Heber completou 14 anos. Pude com entusiasmo apresentar aos dirigentes o mais novo recruta para as fileiras da colportagem. Filho e neto de colportores de pequeno sucesso, oro para ele atinja a estatura espiritual desejável,

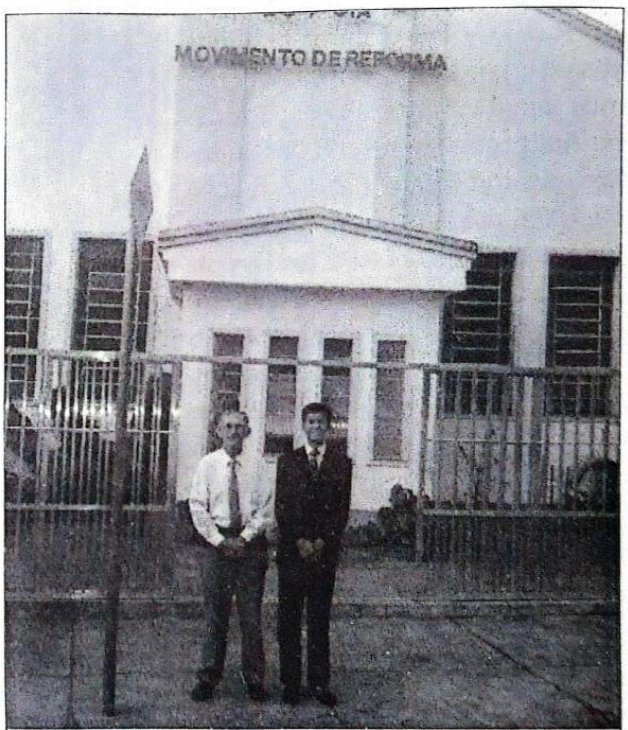

À direita, o jovem Heber Lopes; à esquerda, ir. José Devai, colportor pioneiro no Brasil.

pois o trabalho com a página impressa tem condições especiais para isso. A semelhança do dízimo ela é uma bênção.

Outros jovens atendendo ao chamado da colportagem também querem alongar essa fileira. Vão crescer juntos espiritualmente. Que Deus os abençoe.

3º Congresso Brasileiro de Medicina Natural foi Realizado em Curitiba – PR

Luiz C.Costa

Quando realizamos o 1º Congresso Brasileiro de Medicina Natural em Recife – PE (Centro de Convenções, em 1990), jamais poderíamos imaginar quantas bençãos espirituais estavam reservadas àqueles que trabalham na divulgação da obra médico-missionária, em todo o território brasileiro. Depois tivemos o 2º no Rio de Janeiro (Hotel Nacional, 1991); e, após três anos de expectativa, o 3º foi realizado em Curitiba – PR (Sociedade Thalía), em 30-31/10/94.

O evento foi assistido por aproximadamente 450 pessoas, especialmente profissionais de saúde, e a programação transcorreu de acordo com os padrões didáticos pré-determinados. Citamos a seguir os temas e conferencistas:

– *"Efeitos Tóxicos das Dietas Modernas"* – Daniel S. F. Boarim; *"Efeitos Colaterais dos Medicamentos Alopatas"* – Ana Pedrazas; *"Fitoterapia – A Cura Pelas Plantas"* – dr. Richard; *"Bases Conceituais da Medicina Natural"* – Elias de Souza; *"Cura Através dos Métodos Naturais: Geoterapia, Hidroterapia e Helioterapia"* – Antônio Thomé; *"Cinesioterapia e Naturismo"* – Luiz Farit; *"Trofoterapia – Cura Pela Alimentação"* – Luiz Carlos Costa; *"O Mundo das Abelhas e seu Efeito Curativo: Geléia Real, Própolis e Pólen"* – Lelington Lobo Franco; *"Odontologia e*

O cerimonial de abertura foi dirigido pelo pr. Ary G. Silva, presidente da Unisul.

O Coral "Vozes de Salvação", de Botiatuba – A. Tamandaré-PR, participou com a Musicoterapia.

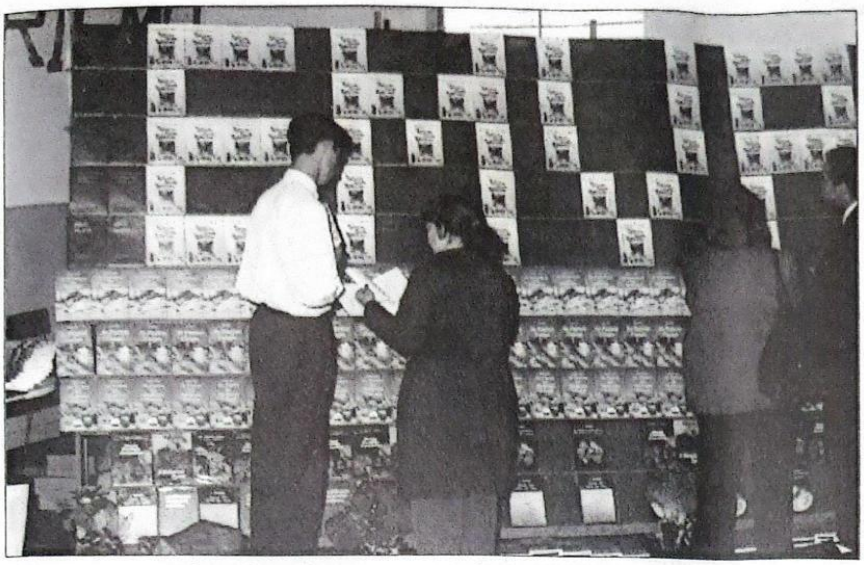

Oferecemos muitas literaturas no estande da EMVP.

Medicina Natural" – Demétrio Pedrazas; *"Biodinâmica"* – Rogério V. Konzen; e, finalmente, *"Depoimentos de Profissionais e Pacientes"*, dirigidos por Antônio Thomé e Elias de Souza.

A apresentação dos trabalhos esteve a cargo do ir. Isaías S. Lima

Para o Cerimonial de Abertura tivemos a presença do ir. Ary G. da Silva, atual presidente da Unisul; e os trabalhos de apresentação ficaram sob a responsabilidade do ir. Isaías S. Lima, redator da EMVP. Contamos ainda com a participação de irmãos do Rio de Janeiro, São Paulo, Santa Catarina, Ceará, além de outros do interior paranaense. As irmãs Antônia A. Borges e Elen M. C. da Silva, ambas odontólogas, contribuiram para o enriquecimento da palestra "Odontologia e Medicina Natural".

Paralelamente aos estudos e conferências, foi montada uma pequena feira de produtos naturais e integrais, que muito auxiliou-nos no ensino prático das bases conceituais naturistas, as quais estão de acordo com a Palavra de Deus. Para assessorar este empreendimento contamos com os trabalhos técnicos dos irmãos da Apasca, alunos da Escola Missionária e funcionários do Hospital Naturista "Oásis Paranaense"

Ao terminarmos nossa palestra, uma congressista muito simpática, membro de um convento em Prudentópolis-PR , alegremente contou-nos: "Estou gostando muito do Congresso. Lá onde eu moro, várias pessoas me chamam de adventista só porque eu sempre participo dos eventos que vocês realizam. Vocês oram muito...".

Todos os semblantes se entristeceram, mas havia chegado a hora de terminar. O resultado não poderia ter sido outro: "Chuvas de Bençãos *tivemos*...".

Alguns Conferencistas do Congresso

Luiz Farit (Fisioterapeuta) – CINESIOTERAPIA E NATURISMO

Antônia Borges (Odontóloga) – Assistente do tema ODONTOLOGIA E MEDICINA NATURAL

Lelington L. Franco (Químico) – O MUNDO DAS ABELHAS E SEU EFEITO CURATIVO

Ana Pedrazas (Médica) – EFEITOS COLATERAIS DOS MEDICAMENTOS

Antônio Thomé (Naturólogo) – CURA ATRAVÉS DOS MÉTODOS NATURAIS

Luiz Costa (Naturólogo) – TROFOTERAPIA: CURA PELA ALIMENTAÇÃO

A Missão da Igreja

A própria razão de existência da igreja de Deus na Terra está estreitamente vinculada a sua missão de evangelizar – pregar o Evangelho ao mundo – tornar conhecidas as maravilhas dAquele que nos chamou das trevas para a Sua maravilhosa luz.

Davi P. Silva

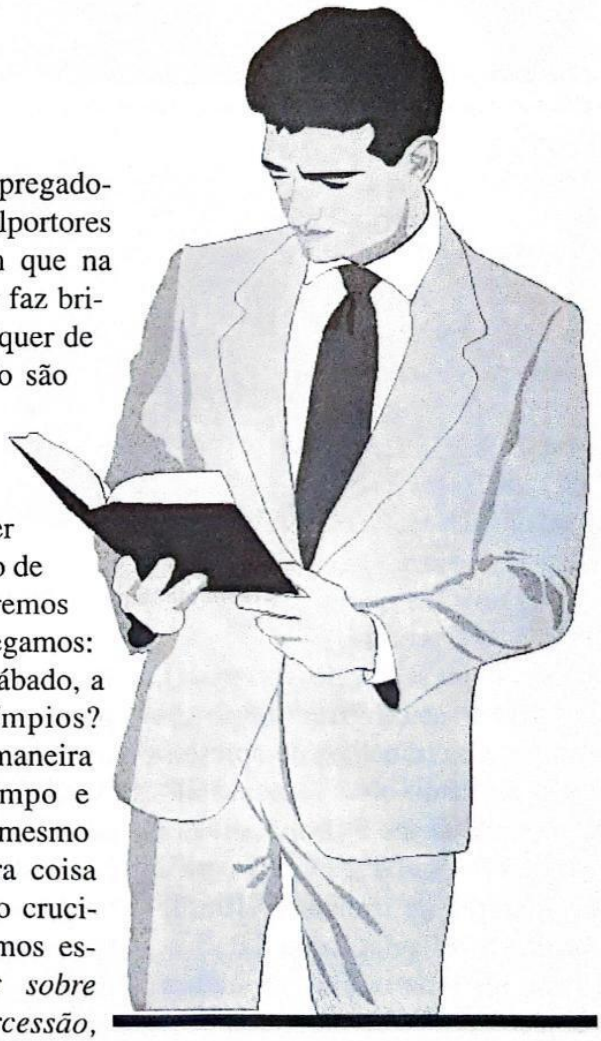

"E disse-lhes: Ide por todo o mundo, e pregai o Evangelho a toda criatura." Mc 16:15.

Evangelizar significa tornar conhecido o Evangelho de nosso Senhor Jesus Cristo.

Em Apocoalipse 14:6-12 está contida nossa missão de modo figurado: um anjo voando pelo meio do céu com o Evangelho eterno para o proclamar aos que habitam sobre a Terra, e a toda a nação, e tribo, e língua, e povo. Em conexão com o Evangelho eterno, os 3 anjos trazem 3 mensagens que anunciam a hora do juízo, a queda das Igrejas que rejeitam o Evangelho eterno, e a punição àqueles que se afastam desse Evangelho.

"Notemos que o primeiro anjo proclama o Evangelho eterno; o segundo anuncia a queda de todos que não obedecem a esse Evangelho; e o terceiro anuncia o castigo que seguirá a essa queda e atingirá os que não o obedecem... Esse Evangelho eterno leva consigo toda a verdade. É o poder de Deus. Esse Evangelho eterno, recordai-vos, se resume numa só afirmação: *Cristo* – Cristo crucificado e também ressuscitado. Não temos outra coisa para proclamar ao povo, quer sejamos pregadores, obreiros bíblicos, colportores ou simplesmente alguém que na humilde esfera de seu lar faz brilhar a luz. Tudo que qualquer de nós pode levar ao mundo são as boas-novas de Sua vitória dedicada à raça caída.

"Alguém poderá dizer que isso implica um ponto de vista extremo. Descartaremos todas as doutrinas que pregamos: o estado dos mortos, o Sábado, a Lei e o castigo dos ímpios? Descartá-las? Não, de maneira alguma. Pregai-as a tempo e fora de tempo; mas ao mesmo tempo não pregueis outra coisa senão a Cristo, e a Cristo crucificado. Porque se pregamos estas doutrinas sem pregar *sobre Sua vida, morte e intercessão, elas tornam-se destituídas de poder*, porque Paulo diz que Cristo o enviou a pregar o Evangelho, não com palavras de sabedoria humana para que o Evangelho da cruz nao se torne vão. A pregação da cruz, e somente isso, é o poder de Deus. Volto a dizê-lo, o Evangelho é o poder de Deus, e a cruz é o centro do Evangelho. 'Mas longe esteja de mim gloriar-me, a não ser na cruz de nosso Senhor Jesus Cristo, pela qual o mundo está crucificado para mim e eu para o mundo.' (Gl 6:14). Para Paulo não havia outra coisa digna de nela se gloriar fora da cruz de Jesus Cristo seu Senhor." E. J. Waggoner, Boletim da CG., 1891, 239-240.

"Essas verdades, conforme apresentadas no capítulo 14 de

Apocalipse, em relação com o Evangelho eterno'. distinguirão a Igreja de Cristo ao tempo de Seu aparecimento. Pois, como resultado da tríplice mensagem, é anunciado: 'Aqui estão os que guardam os Mandamentos de Deus e a fé de Cristo'. E esta mensagem é a última a ser dada antes da vinda do Senhor. Seguindo-se imediatamente à sua proclamação, é visto pelo profeta o Filho do homem vindo em glória, para ceifar a messe da Terra." GC 453-454.

Que é o Evangelho Eterno?

É a revelação da justiça, do poder e do amor de Deus por todas as Suas criaturas em todo o Universo – enfim, é a revelação do verdadeiro caráter de Deus.

"Porque não me envergonho do Evangelho de Cristo, pois é o poder de Deus para salvação de todo aquele que crê; primeiro do judeu, e também do grego. Porque no Evangelho é revelada, de fé em fé, a justiça de Deus, como está escrito: Mas o justo viverá da fé." Rm 1:16, 17. "Porque a palavra da cruz é deveras loucura para os que perecem; mas para nós, que somos salvos, é o poder de Deus. Porque está escrito: Destruirei a sabedoria dos sábios, e aniquilarei o entendimento dos entendidos. Onde está o sábio, Onde o escriba? Onde o questionador deste século? Porventura não tornou Deus louca a sabedoria deste mundo? Visto como na sabedoria de Deus o mundo pela sua sabedoria não conheceu a Deus, aprouve a Deus salvar pela loucura da pregação os que crêem. Pois, enquanto os judeus pedem sinal, e os gregos buscam sabedoria, nós pregamos a Cristo crucificado, que é escândalo para os judeus, e loucura para os gregos, mas para os que são chamados, tanto judeus como gregos, Cristo, poder de Deus, e sabedoria de Deus. Porque a loucura de Deus é mais sábia que os homens; a fraqueza de Deus é mais forte que os homens. Ora, vede, irmãos, que não são muitos os sábios segundo a carne, nem muitos os poderosos, nem muitos os nobres que são chamados. Pelo contrário, Deus escolheu as coisas loucas do mundo para confundir os sábios; e Deus escolheu as coisas fracas do mundo para confundir as fortes; e Deus escolheu as coisas ignóbeis do mundo, e as desprezadas, e as que não são, para reduzir a nada as que são; para que nenhum mortal se glorie na presença de Deus. Mas vós sois dele, em Cristo Jesus, o qual para nós foi feito por Deus sabedoria, e justiça, e santificação, e redenção; para que, como está escrito: Aquele que se gloria, glorie-se no Senhor." 1 Co 1:18-31.

"Temos uma mensagem: 'Eis o Cordeiro de Deus, que tira o pecado do mundo!' Não conservarão nossos membros de Igreja o olhar num Salvador crucificado e ressuscitado, no qual se centralizam suas esperanças de vida eterna? Esta é nossa mensagem, nosso argumento, nossa doutrina..."

O Evangelho Eterno está revelado na Pessoa de Jesus Cristo

"O tema que atrai o coração é Cristo, e Este crucificado. Na cruz do Calvário, Jesus é revelado ao mundo em incomparável amor. Apresentai-O assim às multidões famintas, e a luz de seu amor conquistará os homens das trevas para a luz, da transgressão para a obediência e verdadeira santidade. Contemplar a Jesus sobre a cruz do Calvário desperta a consciência para o hediondo caráter do pecado como nada mais o poder fazer." RH, 11/11/1892.

"Suspenso na cruz, Cristo era o Evangelho. Temos uma mensagem: 'Eis o Cordeiro de Deus, que tira o pecado do mundo! Não conservarão nossos membros de igreja o olhar num Salvador crucificado e ressuscitado, no qual se centralizam suas esperanças de vida eterna? Esta é nossa mensagem, nosso argumento, nossa doutrina, nossa advertência ao impenitente, nosso encorajamento para os que choram, a esperança para todo crente. Se pudermos suscitar um interesse na mente dos homens que os leve a fixar os olhos em Cristo, poderemos afastar-nos, recomendando-lhes tão-somente que continuem a fixar o olhar no Cordeiro de Deus. Aquele cujos olhos estão fixos em Jesus abandonará tudo. Morrerá para o egoísmo. Crerá em toda a Palavra de Deus, a qual é tão gloriosa e admiravelmente exaltada em Cristo.

"Quando o pecador vê a Jesus como Ele é, a esperança e a con-

vicção tomam posse de sua alma. A alma desamparada é lançada sem reserva sobre Jesus... Foi-se a incredulidade." 6 BC 1113.

A Cruz do Calvário – Centro do Evangelho

"A morte de Cristo prova o grande amor de Deus pelo homem. É o penhor de nossa salvação. Remover do cristianismo a cruz, seria como apagar do céu o Sol. A cruz nos aproxima de Deus, reconciliando-nos com Ele. Com a enternecedora compaixão do amor de um pai, Jeová considera o sofrimento que Seu Filho teve de suportar, para salvar a raça da morte eterna, e nos recebe no Amado. Sem a cruz o homem não teria nenhuma união com o Pai. Dela depende toda a nossa esperança. Daí brilha a luz do amor do Salvador; e quando ao pé da cruz o pecador contempla Aquele que morreu para salvá-lo, pode rejubilar-se com grande alegria, pois seus pecados estão perdoados. Ao ajoelhar-se em fé junto à cruz, alcançou ele o mais alto lugar que o homem pode atingir.

"Por intermédio da cruz aprendemos que o Pai celestial nos ama com amor infinito. Podemos admirar-nos de haver Paulo exclamado: 'Longe esteja de mim gloriar-me, a não ser na cruz de nosso Senhor Jesus Cristo' (Gl 6:14). É nosso privilégio também nos gloriar na cruz, nosso privilégio dar-nos inteiramente a Ele, como Ele Se deu por nós. Então, com a luz *proveniente* do Calvário a brilhar em nossas faces, podemos sair para revelar esta luz aos que estão em trevas." AA 210.

Qual é, então, a missão da Igreja?

"Em Sua grande misericórdia, enviou o Senhor preciosa mensagem a Seu povo por intermédio dos pastores Waggoner e Jones. Esta mensagem devia pôr de maneira mais proeminente diante do mundo o Salvador crucificado, o sacrifício pelos pecados de todo o mundo. Apresentava a justificação pela fé no Fiador; convidava o povo para receber a justiça de Criso, que se manifesta na obediência a todos os Mandamentos de Deus. Muitos perderam Jesus de vista. Deviam ter tido o olhar fixo em Sua divina pessoa, em Seus méritos e em Seu imutável amor pela família humana. Todo o poder foi entregue em Suas mãos para que Ele pudesse dar ricos dons aos homens, transmitindo o inestimável dom de Sua justiça ao impotente ser humano. Esta é a mensagem que Deus manda proclamar ao mundo. É a terceira mensagem angélica que deve ser proclamada com alto clamor e regada com o derramamento de Seu Espírito Santo em grande medida." TM 91 e 92.

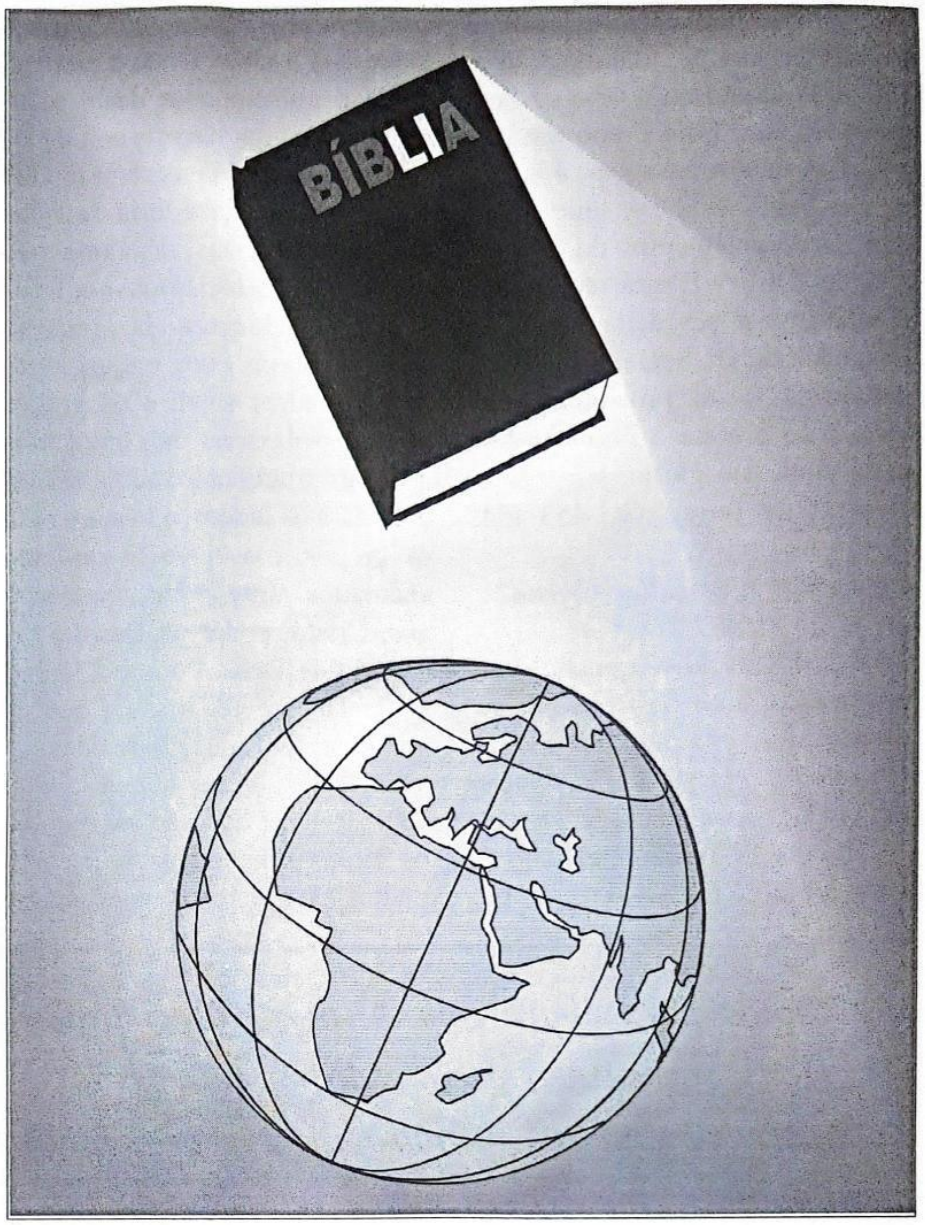

Ai de mim, se não anunciar o Evangelho!"

Palavra do grande apóstolo Paulo: "Pois, se anuncio o Evangelho, não tenho de que me gloriar, porque me é imposta essa obrigação; e ai de mim, se não

anunciar o Evangelho!" 1 Co 9:16.

"Quando o amor de Cristo está entesourado no coração, como um sauve perfume ele não fica escondido. Sua santa influência será sentida por todos com quem entramos em contato. O espírito de Cristo no coração é semelhante a uma fonte no deserto, fluindo para refrescar a todos e tornando aqueles que estão prestes a perecer, ansiosos por beber da água da vida.

"O amor a Jesus se manifestará no desejo de trabalhar como Ele trabalhou, para bênção e elevação da humanidade, e inspirará amor, ternura e simpatia para com todas as criaturas sob os cuidados de nosso Pai celestial.

"A vida do Salvador na Terra não foi uma vida de conforto e de dedicação a Si mesmo; ao contrário, Ele labutava com persistente, fervoroso, incansável, esforço para a salvação da humanidade perdida. Da magedoura até o Calvário Ele seguiu o caminho da abnegação e não procurou eximir-Se de tarefas árduas, viagens penosas e cuidado e labor exaustivos. Ele disse:'O Filho do homem veio não para ser servido mas para servir e dar a Sua vida para resgate de muitos.' Esse era o único grande objetivo de Sua vida. Tudo o mais era secundário e subordinado a isso. Sua comida e bebida era fazer a vontade de Deus e finalizar Sua obra. O eu e o interesse egoísta não tinham parte em Seu labor.

"De igual modo aqueles que são participantes da graça de Cristo estarão prontos a fazer qualquer sacrifício para que outros *também,* por quem Ele morreu, participem do dom celestial. Farão tudo que puderem para tornar o mundo melhor por sua permanência nele. Esse espírito é o produto certo de uma alma realmente convertida. Tão logo alguém se chega a Cristo, nasce em seu coração o desejo de contar a outros quão precioso amigo encontrou em Jesus; a verdade salvadora e santificante não fica encerrada em seu coração. Se estamos revestidos da justiça de Cristo, e cheios do gozo pela presença de Seu Espírito, não seremos capazes de guardar silêncio. Se provamos e vimos que o Senhor é bom, teremos alguma coisa para contar. Como Filipe quando encontrou o Salvador, convidaremos outros a Sua presença. Procuraremos apresentar-lhes os atrativos de Cristo e as realidades invisíveis do mundo por vir. Haverá um desejo intenso de seguir o caminho que Jesus trilhou. Haverá um desejo ardente de que todos os que nos rodeiam possam contemplar o 'Cordeiro de Deus que tira o pecado do mundo.'

"E o esforço para abençoar outros reverterá em bênçãos sobre nós mesmos. Esse foi o propósito de Deus ao dar-nos uma parte a fazer no plano da salvação. Ele concedeu aos homens o privilégio de tornarem-se participantes da natureza divina e de, por sua vez, difundir bênçãos aos seus semelhantes. Essa é a mais alta honra, a maior alegria que Deus concede ao homem. Aqueles que assim se tornam participantes no serviço de amor, são levados para mais perto de seu Criador.

"Deus podia ter confiado aos anjos celestiais a mensagem do Evangelho e a obra do ministério de amor. Ele podia ter empregado outros meios para cumprir Seu propósito. Mas em Seu infinito amor Ele escolheu tornar-nos cooperadores Seus juntamente com Cristo e os anjos, para que compartilhassemos a bênção, o gozo, o erguimento espiritual que resultam deste ministério abnegado." E. G. White, CC 75-77.

A Redação do OV precisa de você!

Escreva-nos enviando notícias de sua Igreja e/ou Associação, contando-nos experiências diversas e escrevendo artigos que sejam de proveito espiritual a nossos leitores. Sua colaboração é indispensável e será bem-vinda.

Envie-nos também suas opiniões e sugestões sobre os artigos, a grafia, e ilustrações da revista. Isso é muito importante para que a atualizemos cada vez mais. Contamos com você!

A Redação.

Famílias e Lares Cristãos

O mundo social, político e religioso vive um grande drama. As organizações religiosas preocupam-se com os problemas da família. O número de divórcios e, conseqüentemente de delinqüência juvenil, é assustador em nível mundial. Isso acontece porque não existe ***Cristo*** *no lar.*

Mariano Santiago

"A sociedade compõe-se de famílias, e é o que a façam os chefes de família. Do coração 'procedem as saídas da vida', e o coração da sociedade, da Igreja e da nação é o lar. A harmonia da sociedade, o êxito da Igreja, a prosperidade da nação, dependem das influências domésticas.

"A elevação ou decadência do futuro da sociedade serão determinadas pelos costumes e a moral da juventude que cresce ao nosso redor." *LA 15.*

Hoje o mundo social, político e religioso vive um grande drama. As organizações religiosas preocupam-se com os problemas da família, do lar. O número de divórcios e, conseqüentemente de delinqüência juvenil, é assustador em nível mundial. Isso acontece porque não existe *Cristo* no lar. Clamam todos: "Urge que se faça alguma coisa em favor da família e do lar."

A religião predominante entre os cristãos procura conscientizar o povo a aceitar o fechamento do comércio aos domingos, para que as famílias se reúnam semanalmente. "Quando virdes todas estas coisas (disse Jesus) sabeis que está próximo, às portas". Mt 24: 33

"É agora que devemos conservar nossos filhos incontaminados do mundo." VE 190.

O Senhor dirige-nos um apelo para o arrependimento dos pecados. Solicita-nos que abramos a porta do coração e não O deixemos do lado de fora,para que Ele entre e faça morada. Mas muitas vezes não Lhe ouvimos e Ele não pode dirigir nossa vida. *Jesus* deseja entrar e participar conosco das nossas refeições, das reuniões em família, dos cultos. É o que deixa transparecer em Apocalipse 3:20.

"Nunca vos esqueçais de que deveis tornar o lar alegre e feliz para vós mesmos e para vossos filhos, absorvendo os atributos do Salvador. Se introduzis a *Cristo* no lar, discernireis o bem do mal." LA 17.

"Deus pretende que as famílias da Terra sejam um símbolo da família do Céu. Os lares cristãos, estabelecidos e mantidos em conformidade com o plano de Deus, contam-se entre as Suas instrumentalidades mais eficientes para a formação do caráter cristão e para o avançamento da Sua obra." 3 TSM 63-64.

A dedicação pessoal do cristão consiste em adotar os verdadeiros caminhos do Senhor, mantendo vivo o exemplo de *Cristo* no lar. Se amamos os ensinos da Bíblia e dos Testemunhos e os praticarmos humildemente, o Senhor estará presente em nossa vida. Se perdoarmos os que necessitam do nosso perdão, saibamos que Deus também fará o mesmo conosco. Se formos pacientes quando tentados a perder a paciência, é certo que Deus também exercerá Sua longanimidade para conosco.

"Importa, pois, cultivarmos a bondade, certos de que o Senhor é bondoso. Ele estará ao nosso lado e os demais membros da família serão impressionados pelo espírito cristão de que estamos possuídos, tornando-nos, por sua vez, uma bênção em todos os sentidos."

Importa, pois, cultivarmos a bondade, certos de que o Senhor é bondoso. Ele estará ao nosso lado, e os demais membros da família serão impressionados pelo espírito cristão de que estamos possuídos, tornando-nos, por sua vez, uma bênção em todos os sentidos.

"O caráter que cultivamos, a atitude que assumimos hoje, fixam nosso destino futuro. Estamos todos fazendo uma escolha, quer para estarmos com os bem-aventurados na cidade de luz, ou para estarmos com os ímpios, fora da cidade. Os princípios que governam nossas ações na Terra são conhecidos no Céu." MM (1986) 295.

"Tende em vós o mesmo sentimento que houve em Cristo Jesus." Fp 2:5.

De grande importância para cada cristão é a sua fidelidade ao Senhor e a assistência e cooperação que ele presta à sua comunidade fraternal. Isso é necessário a todos os que desejam receber as bênçãos divinas em sua família. Deus não honra o lar em que Ele e a Sua Igreja não sejam honrados. A Igreja é o canal através do qual Deus é glorificado. "A Ele seja a glória, na Igreja e em *Jesus Cristo* por todas as gerações." Ef 3:21.

Deus é cioso dos Seus direitos e, no Seu grande zelo, suporta a indiferença para com Sua Lei (resumida nos Dez Mandamentos).

Se queremos usufruir as bênçãos de Deus em nossos lares, necessitamos dar à Sua Igreja a atenção que ela precisa. As lições que nela recebemos, quando postas em prática, dão ao lar uma atmosfera da presença divina, de verdadeira felicidade. Para isto muito contribui o culto doméstico. Ele é o altar de *Cristo* erigido no lar, no meio da família. Nos cultos matutinos e vespertinos o estudo da Bíblia é primordial na edificação do caráter e na conscientização dos princípios que norteam o comportamento de cada membro da família.

O estudo da Palavra de Deus, feito como um ato de adoração e com a participação de todo ente querido, é de inestimável proveito à vida espiritual de quem dele participe.

É verdade que algumas famílias têm muita dificuldade para reunir-se diariamente, em virtude do horário de trabalho dos seus progenitores, mas sempre há um modo de se contornar obstáculos. Se o pai não puder presidir o culto, compete à mãe fazê-lo, ou a algum outro membro da família.

Em Deuteronômio 6:6-9 Deus estabelece uma lista de deveres familiares com relação aos ensinos sagrados. É boa sugestão transferirmos tais ensinamentos à nossa memória, pois o lar é a célula da sociedade. Abramos então nossos lares terrenais a Cristo e preparemo-nos para habitar com Ele em Seu lar celestial.

Os Dez Mandamentos da Escola Sabatina

Colaboração de João Marcos de Souza

I

Não terás outras ocupações além das Minhas na manhã do santo Sábado.

II

Não farás para ti qualquer semelhança ou imitação de Escola Sabatina em tua casa, quando te for possível comparecer à reunião oficial da Igreja. Não deixarás de congregar-te, como é costume de alguns, pois a maldição de Deus repousará sobre os negligentes, cuja influência perniciosa poderá estender-se. A bênção divina estará, porém, sobre os que freqüentarem regularmente este Curso Espiritual.

III

Não usarás em vão a oportunidade de estar presente na Escola Sabatina, mostrando-te distraído ou desatento, pois não será tido por inocente quem assim proceder.

IV

Lembra-te da Escola Sabatina para enaltecê-la, tornando-a uma sociedade missionária eficaz. Seis dias estudarás a lição e no sétimo dirás o que aprendestes.Na Escola Sabatina não nutrirás teus próprios pensamentos nem falarás tuas próprias palavras, nem buscarás teus próprios desejos. Teu filho e tua filha também devem ser reverentes na reunião de estudos.

V

Honra teu pai e tua mãe, sendo um aluno aplicado, pontual e bem comportado na Escola Sabatina.

VI

Não matarás o espírito de reverência da Escola Sabatina.

VII

Não adulterarás dedicando mais afeição às coisas do mundo do que à Escola Sabatina. (Tg 4:4)

VIII

Não furtarás ao Senhor retendo ou minguando as ofertas e dízimos levados à Escola Sabatina.

IX

Não darás falsos testemunhos contra a Escola Sabatina mediante maus exemplos pelos quais outras pessoas sejam levadas a formar opinião desfavorável com relação a esta sociedade, bem como aos seus componentes.

X

Não cobiçarás, na Escola Sabatina (ou em qualquer outro lugar) , a Bíblia, o hinário, a lição, livros ou coisa alguma que seja do teu vizinho.

História de Peteca a ovelhinha travessa

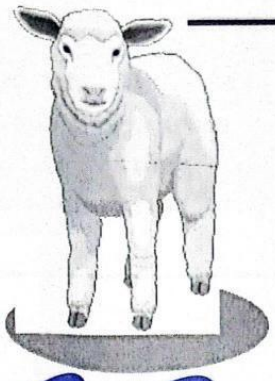

(Continuação)

Isaías Siqueira Lima

Passaram-se meses. Cajado ficou sem saber do estado de saúde de Peteca. Acercava-se do Sr. Branco sempre que ele visitava o rebanho, todos os sábados. Ansioso, perguntava-lhe sobre a ovelhinha. O homem nada dizia, de forma que o pastor apenas continuava preocupado. Isso era para ele um sinal indicativo de que nenhuma alteração houve no quadro clínico da sua querida Peteca.

Certo dia, mais precisamente um Sábado, estando Cajado em uma reunião de pastores do Sr. Branco, ocasião em que várias centenas de ovelhas e carneiros também foram ajuntados no mesmo local a fim de serem submetidos à ministração de medicamentos e testes de saúde, alguém disse àquele pastor ter visto Peteca no meio do grande rebanho. Ele ficou mais esperançoso de sua recuperação. Procurando vê-la, soube que já estava novamente no redil em que recebia tratamentos intensivos, não lhe sendo possível, portanto, constatar se ela já apresentava ou não alguma recuperação.

A realidade dos fatos, porém, é que a ovelhinha travessa *ainda está enferma.* Sua lã escura atesta indiscutivelmente o estado de intoxicação. Mas o Sr. Branco não desiste: diariamente lhe ministra os medicamentos certos e espera tê-la finalmente curada. Sua longa experiência e capacidade são suficientes, no entanto, para incutir no espírito de Cajado a expectativa do tempo em que Peteca esteja curada... **e deixe de ser travessa!**

(concluiremos no próximo número)

O Observador da Verdade é um veículo de comunicação a serviço de nossa Igreja no Brasil. Nós, da Redação do OV., temos nos esforçado para planejá-lo do modo mais didático possível, oferecendo-lhe leitura agradável e informações dentro do prazo. Em 95, todos os assinantes das lições da Escola Sabatina receberão o Observador gratuitamente. Participe você também desta "Campanha de Leitura do OV". Leia e divulgue-o.

Caderno Jovem

"De que maneira poderá o jovem guardar puro o seu caminho? Observando-o segundo a Tua palavra. Guardo no coração as Tuas palavras, para não pecar contra Ti." Salmos 119:9, 11.

A influência da cortesia cristã

E. G. White

"Revesti-vos, pois, como eleitos de Deus, santos e amados, de ternos afetos de misericórdia, de bondade, de humildade, de mansidão, de longanimidade." Cl 3:12.

Palavras bondosas, olhares agradáveis, uma fisionomia alegre, lançam em torno do cristão um encanto que torna sua influência quase irresistível. Esta é uma forma de conquistar respeito e ampliar a atmosfera de utilidade, que custa bem pouco. É a religião de Cristo no coração que faz com que as palavras daí brotadas sejam amáveis e condescendente a conduta, especialmente para com aqueles que estão nas posições mais humildes. Um homem violento, crítico, ultrajoso, não é cristão, pois ser cristão é ser semelhante a Cristo.

O que sorve o espírito de Cristo fá-lo-á fluir em palavras bondosas e exprimir-se numa conduta cortês. *O plano da salvação deve abrandar tudo quanto é áspero e rude no temperamento, e suavizar tudo quanto é grosseiro e pontiagudo nas maneiras.* A mudança externa testificará de uma transformação interior. A verdade é o santificador, o refinador. Recebida no coração, opera com poder oculto, transformando o recebedor. Mas os que professam a verdade e ao mesmo tempo são rudes, azedos e cruéis na palavra e na conduta, não aprenderam de Jesus. Todas estas manifestações mostram que eles ainda são servos do maligno. Homem algum pode ser cristão sem ter o espírito de Cristo, manifestando mansidão, benignidade e refinamento de maneiras. ... (Grifo acrescentado).

Cristãos aprazíveis, bondosos, bem educados, terão influência em favor de Deus e de Sua verdade. Não pode ser de outro modo. A luz tomada emprestada do Céu derramará seus brilhantes raios por intermédio deles no caminho dos outros. ...

As palavras que proferimos, nossa conduta diária, são os frutos oriundos da árvore. Caso os frutos sejam azedos e desagradáveis, os galhos daquela árvore não se estão nutrindo de uma fonte pura. Caso nossas afeições sejam postas em harmonia com nosso Salvador, se nosso caráter é manso e humilde, evidenciamos que nossa vida está escondida com Cristo em Deus; e deixaremos atrás de nós um rasto luminoso. ... Os observadores reconhecerão que estivemos com Jesus e dEle aprendemos. *A Vitória ao Meu Alcance* 167.

Serpente por escrito...

(Adaptado)

Conta-se na Índia de um professor que, na biblioteca de sua casa, certo dia retirou um dos livros da estante. Ao fazê-lo sentiu uma dorzinha no dedo. Julgando tratar-se de um alfinete que estivesse espetado em alguma capa de livro, não deu importância ao fato. Mas logo seu dedo começou a inchar, em seguida seu braço também, enfim o corpo todo e em poucos dias veio a falecer. Não era um alfinete o que estava entre os livros, mas uma pequena víbora venenosa...

Há muitas "serpentes" ocultas também nos livros de hoje. Aninham-se por entre as páginas de alguma fascinante literatura, "enrolam-se" em meio às entrelinhas e seu veneno entorpece os sentidos chegando mesmo a "matar" o espírito. As pessoas lêem, ficam encantadas com o enredo da história, com o estilo dos caracteres esculturados ou agrupados, deixam-se envolver pelo brilho das descrições e dificilmente sentem a fatal picada perigosa da "serpente" ali oculta...

Saibamos escolher o que lemos. Busquemos somente aquilo que é são, instrutivo e proveitoso, enfim o que promoverá a "saúde" do nosso intelecto. Assim estaremos resguardados contra os "dardos inflamados do maligno" que ataca das mais variadas maneiras para fracassar nossa fé. A Palavra de Deus é o mais certo e seguro método de se avaliar todo tipo de literatura que nos vem às mãos.

Organize-se

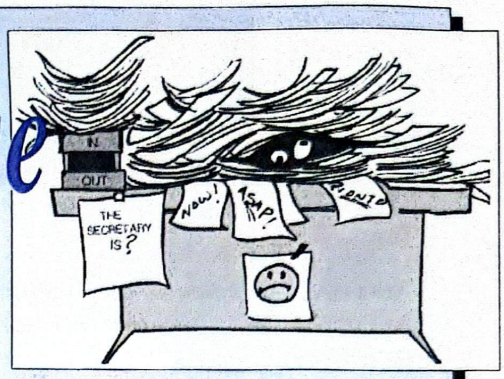

Colaboração de Ercília R. Ramos

Você abriu, feche.
Acendeu, apague.
Ligou, desligue.
Desarrumou, arrume.
Sujou, limpe.
Está utilizando algo, trate-o com carinho.
Quebrou, conserte.
Se não sabe consertar, chame quem o faça.
Para utilizar o que não lhe pertence, peça licença.
Pediu emprestado, devolva.
Não sabe como funciona, não mexa.
É gratuito, não desperdice.
Não lhe diz respeito, não se envolva!
Não sabe fazer melhor, não critique.
Não veio ajudar, não atrapalhe.
Prometeu, cumpra.
Ofendeu, peça desculpas.
Não lhe perguntaram, não dê sugestões.
Falou, assuma.
Seguindo estes preceitos sua vida cristã será melhor.

Pérolas do Pensamento

• • • *A maior generosidade consiste em amar aqueles que nos fazem mal. Então renasce a verdadeira alegria de amar provinda da fonte viva que é Deus.*

• • • *A oração é um encontro marcado com Deus. E, cada vez que partimos desses encontros, saímos mais animados e dispostos a prosseguir na caminhada rumo ao Céu juntamente com nossos irmãos.*

• • • *Andar na presença de Deus é uma experiência que ultrapassa toda a descrição humana. É algo para ser vivenciado e comprovado como o melhor meio de viver em paz e com a consciência tranqüila, firme na certeza de que virão dias melhores.*

• • • *Servir é dar esperança. A única grandeza real na Terra consiste em servir a Deus e a nossos semelhantes. Somente nos revelamos como discípulos de Cristo aceitando-O como nosso Salvador pessoal e por nosso desejo de servir-Lo.*

• • • *Deus quer que sejamos como as crianças: simples, autênticos, verdadeiros companheiros uns dos outros, na caminhada da vida.*

Conheça os significados dos Nomes

Adelina – *Diminutivo de Adélia.*
Ademir – Do germânico: *revestido de nobreza, riqueza.*
Bartira – Do tupi: *flor ou lírio.*
Belmira – Do espanhol: *que tem bela visão.*
Bernardo – Teutônico: *valente como um urso.*
Camilo(a) – Do etrusco: *ministro, que serve aos sacerdotes nos sacrifícios.* Do fenício: *que está diante de Deus.* Do latim: *jovem criado, atendente de cerimonial.*
Carina(o) – Do italiano: *querida(o), cara(o), estimada(o).* Do latim: *pura(o).* Do grego: *graciosa(o).*
Carolina – Do latim: *nobre, feminina.* Caroline: *forma afrancesada de Carolina.*
Daniel, Daniela, Daniele – *Deus é meu juiz.*
Débora – Do hebraico: *abelha.*
Denise – Do latim: *favorecida.*
Edvaldo – Do anglo-saxão: *crescente; em expansão; governo próspero.*
Édila – *O mesmo que Edília.* do anglo-saxão – *famosa.*
Fábio(a), Fabiano(a), Fabian (inglês), Fabienne (francês), Fabius (alemão) – Do latim: *Fava que cresce, plantador de favas.*
Haroldo, Harold (inglês) – teutônico: *comandante de exército ou de tropas; chefe.*
Helena(o) – Do grego: *tocha, luz, iluminada(o).*
Ieda – Do hebraico: *favo de mel.*
Ingrid – Do norueguês arcaico: *Filha de herói.* Do sueco: *em forma de guerreira.*
Irineu – Do grego: *pacífico, pacificador, mensageiro da paz.*
Jaciara – Do tupi: *Dia de lua.*
Jairo – Forma grega de Jair: *Iluminado de Deus.*
Juarez – Do espanhol: *Soares.*
Larissa – Do grego: *cheia de alegria.*
Leda – Do latim: *alegre, contente, risonha.*
Lucas – Do latim: *que traz a luz, o conhecimento.*
Maísa – Do grego: *pérola.*
Mário – Do latim: *de espírito lutador; homem por excelência; másculo; viril.*
Milton – Do anglo-saxão: *laborioso; criativo; habitante da fazenda do moinho.* Do grego: *rubro; vermelho.*
Nadir – Do árabe: *vigilante; observadora; ponto oposto ao Zênite na astronomia.*
Nanci – Do latim: *cheia de graça.*
Natanael – Do hebraico: *dom de Deus.*
Odair – *O mesmo que Adail.* Do árabe: *guia; caudilho; aquele que mostra o caminho do bem.*
Odilon – Do francês: *feliz; brilhante.*
Ofélia – Do grego: *serpente; cobra; auxílio; ajuda.*
Penélope – Do grego: *tecelã; fiadeira.*
Rafael(a) – Do hebraico: *Deus sara; que Deus curou; curado por Deus.*
Raquel – Do hebraico: *ovelha.*
Raul – Do anglo-saxão: *conselheiro; prudente.*
Sara – Do hebraico: *princesa; o mesmo que Sarah.*
Selma – Do celta: *divinamente protegida; justa; limpa; rica; feliz.* Do árabe: *pacífica.*
Sérgio – Do latim: *aquele que cuida e protege.*
Talita – Do aramaico: *menina; filhinha.*
Tamar – Do hebraico: *palmeira.*
Timóteo – Do grego: *que adora a Deus.*
Valdemar – Do germânico: *soberano famoso; rei poderoso; governador ilustre.*
Valéria(o) – *Cheia(o) de saúde.*
Valmir – Do germânico: *eleito; escolhido; brilhante; afamado.*
Zilda – Do germânico: *guerreira vitoriosa.*

MORDOMIA

Veja a hora certa para economizar nas ligações interurbanas

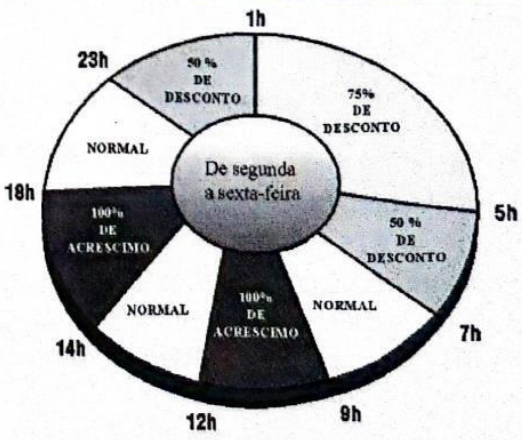

...e o que sobrar desta economia, entregue o valor correspondente à tesouraria do Senhor. Faça um investimento seguro: Adquira ações do BC – Banco Celestial!

Círculo de Comunicação Cristã

Participe você também do Círculo de Comunicação Cristã. Basta escrever uma carta para alguma das pessoas abaixo e você já estará participando deste intercâmbio.

Aline de Cássia Nascimento
Rua José Maria Hidalgo, 64
18056-070 – Sorocaba – SP

Andréia Cristina Rosa
Cx. Postal 40 – Vila Formosa
08447-000 – Când. Abreu –PR

Ana Lúcia dos Santos
Rua Alegria, 253 – Centro
57230-000 – Coruripe – SE

Carla Kátia de Jesus Barbosa
Rua Mário Furtado, 67A
03567-110 – São Paulo – SP

Francisco Elias Tavares
Rua Padre Carlos Regatieri, 490
18200-000 – Itapetininga – SP

Durval Júnior
Rua Tobias Barreto, 809
03176-000 – São Paulo – SP

Eduardo Pereira de Jesus
Evandro de Jesus
R. Isaías M. Oliveira, 44 (fundos)
11800-000 – Juquiá – SP

Edson Garcia de Souza
Rua Formosa, 196 – Sta. Tereza
31015-050 – BH. – MG

Elen Wiken
Quadra 1 – Casa 9
69038-810 – Manaus – AM

Girlaine Correa Santos
Cx. Postal 42
11360-120 – São Vicente – SP

Janice Leandro Martins
Rua 10 de Abril, 162 – Casa 4
11800-000 – Juquiá – SP

Jean Joel Martins Katona
Rua Antônio M. Patrício, 433
11800-000 – Juquiá – SP

Juarez G. Pereira
Quadra 06M – Casa 5 – Paranoá
71570-060 – Paranoá – DF

Lídia Yone Martins Katone
Rua Antônio M. Patrício, 433
11800-000 – Juquiá – SP

Luciana Barbosa Silva
Rua Pratópolis, 142
37800-000 – Guaxupé – MG

Ludmila Cunha
Maria de Fátima
Rua Namé, 597 – Vila Ré
03662-020 – São Paulo – SP

Leandro Nogueira Diademi
Rua Doze, 120 – DIC 6
13100-100 – Campinas – SP

Luciano V. Mangueira Costa
Rua Vinte, 266 – N. S. Fátima
13185-463 – Hortolândia – SP

Josiane Nunes Assis Vilarino
Rua Antônio J. Batista, s/n
18310-000 – Guapiara – SP

Maria R. Santos Vasconcellos
Rua Dr. João Lima, 214 – Biguá
11850-000 – Miracatu – SP

Patrícia Maria Nóbrega
Rua 29 de Fevereiro, 103
11800-000 – Juquiá – SP

Paulo Resende
Rua Aníbal dos Santos, 69/302
36047-050 – J. Fora – MG

Paulo A. Cardoso Araújo
Rua João Rodrigues Serra, 210
13063-240 – Campinas – SP

Rosa Maria Rosa
Cx. Postal 40 – Vila Formosa
08447-000 – Când. Abreu – PR

Sebastião Rildon Luiz
Rua Antonieta de Barros, 465
88070-700 – Florianópolis – SC

Terezinha Cardoso
R. Luis de França Camargo, 211
13031-490 – Campinas – SP

Lucilene P. Bento
Ruth P. Bento
R. Floriano Paulo Correia, 1660
79100-400 – Campo Grande – MS

Márcia Aguiar Rosa
Rua dos Guaranis, 448
79102-070 – Campo Grande – MS

Maria Helena M. Fávero
Cx. Postal 135 – 08570 970
Itaquaquecetuba – SP

Maria Olinda
Rua Paraíba, 407
69305-470 – Boa Vista – RR

Paulo Mendonça
Rua Adão Bayno, 304
91350-240 – Porto Alegre – RS

Élcio Sidnei Mendonça
Rua João Cussel, 201
98855-000 – Entre Ijuis – RS

Fernando Sérgio dos Anjos
Rua Alegria, 253
CEP 57230-000 – Coruripe – AL

David Giul Garcia
Audp Cabestany 3 – 2º D
22005 – Huesca – Espanha

Maria Eunice Araújo
Rua Protógenes A. Moura, 235
57041-640 – Maceió – AL

Charles Fábio Santos
Rua Santos Dumont, 228
33200-000 – Vespasiano – MG

Ellen B. Vieira
Ellene B. Vieira
Av. São Cristovão, 107
65055-630 – São Luiz – MA

C. D. Rodrigues
P.O. Box 14091
Verwoerdburg – 014
Transvaal R. – South Africa

José Napoleão Soares
Rua Marta Pacheco, 73
58075-000 – João Pessoa – PB

Leia e divulgue a revista OV.

O Observador da Verdade é o órgão informativo do Movimento de Reforma no Brasil. Ele traz notícias nacionais e internacionais, artigos, variedades, e muito mais. Leia você também o Observador e divulgue-o em sua Igreja.

Se você ainda não fez assinatura de lições para 95, não perca mais tempo! Faça seu pedido agora mesmo e junto com as lições você receberá o Observador durante um ano, inteiramente grátis*.

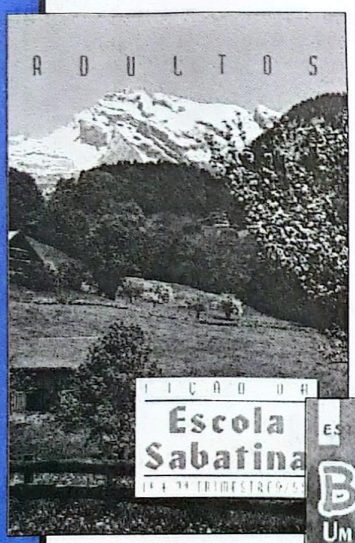

Lição de Adultos
R$ 8,00

Lição Infantil I
R$ 6,00

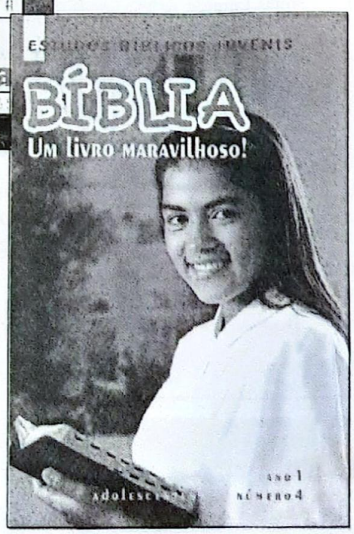

Lição de Adolescentes
R$ 6,00

Lição Infantil II de 7 a 12 anos
R$ 6,00

* Promoção válida para pedidos feitos até 15/02/95